E64
308
1914 г.

E

КООПЕРАЦІЯ СРЕДИ ЕВРЕЕВЪ.

Подъ редакціей І. А. Блюма и Л. С. Зака.

E64
308

А. С. ГОРДОНЪ.

Кредитная кооперація среди евреевъ въ 1914 г.

(До войны и первые шесть мѣсяцевъ войны).

ЦѢНА 1 руб. 50 коп.

СКЛАДЪ ИЗДАНІЙ:

Петроградъ, Англійскій пр., № 21, кв. 12.

ПЕТРОГРАДЪ.

Типографія „Экономія", Петрогр. стор., Геслеровскій пер., д. 15-а.

1916.

ГОСУДАРСТВЕННАЯ
ПУБЛИЧНАЯ
ИСТОРИЧЕСКАЯ
БИБЛИОТЕКА РСФСР
28142 1993 ГОД

Петроградъ. Дозволено военной цензурой.

„Я полагаю, что наша система, при всѣхъ ея странностяхъ и особенностяхъ, можетъ быть солидно управляема, но для того, чтобы это было возможно, надо прежде всего изучить ее.

Мы не должны думать, что наша задача легка или что наше положеніе раціонально, когда оно, въ дѣйствительности трудно и искусственно".

Бэджготъ.

Въ основу настоящаго обзора положены отчеты т-въ и анкетныя данныя, полученныя путемъ разсылки въ т-ва опросныхъ листовъ. Условія военнаго времени помѣшали многимъ т-вамъ выслать организаторамъ анкеты матеріалъ, а крайняя затрудненность сношеній затянула полученіе необходимыхъ дополнительныхъ свѣдѣній и ихъ провѣрку и тѣмъ самымъ задержала разработку матеріала. Во многихъ случаяхъ дополнительныхъ данныхъ такъ и не удалось получить, а потому тѣ или другія отдѣльныя явленія изъ жизни кредитной кооперації среди евреевъ въ 1914 г., явленія, представляющія въ своей совокупности органическое цѣлое, можно было освѣтить не для одного и того же, а для р а з н а г о ч и с л а т-въ.

Если не считать 11 т-въ, открывшихся въ 1914 г., то изъ 688 т-въ, функціонировавшихъ къ началу 1914 г., прислало годовые отчеты 462 т-ва или 67% общаго числа. Балансы на 17 іюля присланы были только 358 т-вами (52%) и, наконецъ, заполненные опросные листы 394 т-вами (57%). Но и полученный матеріалъ нельзя было использовать всецѣло, вслѣдствіе неполноты, неточности или неясности тѣхъ или другихъ отвѣтовъ или отчетовъ. Поэтому данныя, характеризующія отдѣльныя, хотя и внутренне связанныя, явленія, оказались, строго говоря, не всегда сравнимыми, поскольку представлялось желательнымъ освѣтить каждую отдѣльную сторону жизни т-ва съ наибольшей полнотой.

Но настоящій обзоръ вообще не подходитъ подъ строгія требованія статистическаго наблюденія, т. к. внѣшняя неполнота матеріала слишкомъ велика сравнительно съ общей, и безъ того небольшой, м а с с о й изслѣдуемыхъ т-въ, и самые пробѣлы не являются результатомъ заранѣе опредѣленнаго плана, т. е. методически поставленнаго выборочнаго изслѣдованія.

Характеръ матеріала, освѣщающаго отдѣльныя явленія кредитной кооперації среди евреевъ въ 1914 г., таковъ, что съ наибольшей полнотой и удобствомъ, въ смыслѣ обозримости, его можно было разработать путемъ табличной сводки; поэтому тѣ или другія явленія, которыя желательно было освѣтить, и тѣ или другіе моменты, которые интересно было выявить, получаютъ численную характеристику. Но отсюда не слѣдуетъ, что тѣ среднія и другія относительныя числа, которыя приведены въ качествѣ характеристики явленія, представляютъ собой „статистическія цифры" въ строгомъ смыслѣ. Имъ прежде всего недостаетъ той объективной общности, которая

присуща статистическимъ величинамъ въ силу того, что онѣ являются результатомъ либо сплошного массоваго, либо, хотя бы и частичнаго наблюденія, но поставленнаго надъ выбраннымъ, по заранѣе опредѣленному плану, достаточно большимъ числомъ объектовъ.

Убѣжденіе въ общности тѣхъ данныхъ, которыми я располагалъ (поскольку это убѣжденіе было, я и считалъ себя вправѣ говорить о кредитной кооперації среди евреевъ вообще), основано не столько на объемѣ и методѣ наблюденія, сколько на общности соціально-экономическихъ, правовыхъ и психологическихъ условій среды, которую обслуживаютъ т-ва черты еврейской осѣдлости, и на такихъ матеріалахъ, не поддающихся никакой сводкѣ, какіе представляютъ собой протоколы общихъ собраній и засѣданій правленія и совѣта т-въ, письма и корреспонденціи, а также личныя наблюденія, какъ мои собственныя, такъ и моихъ товарищей, практически работающихъ въ еврейской кооперації.

Задача настоящаго обзора не въ томъ, чтобы дать полную и точную картину состоянія кредитной кооперації среди евреевъ въ 1914 г., и тѣмъ болѣе не въ томъ, чтобы изслѣдовать вліяніе войны на ссудо-сберегательныя т-ва: сейчасъ не время для такой работы и нѣтъ еще для нея достаточно данныхъ. Цѣль обзора—намѣтить общіе контуры еврейской кредитной кооперації до войны и дать возможность оріентироваться въ тѣхъ тенденціяхъ и измѣненіяхъ, которыя наблюдались въ ней въ первый моментъ послѣ потрясенія, вызваннаго мобилизаціей и войной.

ГЛАВА I.

Состояніе ссудо-сберегательныхъ т-въ до войны.

1. Число товариществъ

На 1 янв. 1915 г. насчитывалось 699 ссудо-сберегательныхъ т-въ, снабжавшихъ мелкимъ кредитомъ значительную часть еврейскаго населенія Россіи.

Почти во всѣхъ этихъ т-вахъ евреи составляютъ по отношенію къ общему числу членовъ преобладающее большинство, въ среднемъ около 90%, хотя встрѣчаются и такія т-ва, почти исключительно на югѣ—въ Таврической, Екатеринославской и Черниговской, рѣдко въ Херсонской и Бессарабской губерніяхъ,—гдѣ евреевъ всего 50—60% общаго числа членовъ т-ва. Т-въ исключительно еврейскихъ, т. е. такихъ, въ самомъ уставѣ которыхъ предусматривается, что они учреждены только для евреевъ ремесленниковъ, мелкихъ промышленниковъ и торговцевъ, очень немного, не больше 40—43, преимущественно въ Кіевской губ., въ Польшѣ и внѣ черты еврейской осѣдлости.

Изъ этихъ 699 т-въ—523 насчитывалось къ концу 1914 г. въ 15 губ. такъ называемой черты еврейской осѣдлости, 159—въ Польшѣ и 17 внѣ черты осѣдлости, т. е. въ городахъ, гдѣ евреямъ до постановленія Совѣта Министровъ 4 авг. 1915 г. жить, по общему правилу, не разрѣшалось [1]).

Другихъ учрежденій мелкаго кредита, которыя бы обслуживали мало-мальски значительныя группы еврейскаго населенія, нѣтъ. Этими 699 т-вами исчерпывалась до 1915 г. кредитная кооперація среди евреевъ въ Россіи.

Въ книгѣ „Кооперація среди евреевъ по даннымъ 1911 и 1912 г." приведены факты, характеризующіе тѣ преграды, иногда непреодолимыя, которыя встрѣчало утвержденіе ходатайствъ объ открытіи т-ва въ тѣхъ случаяхъ, когда въ губернскомъ комитетѣ возникало „подозрѣніе" въ томъ, что т-во будетъ „еврейскимъ". Съ тѣхъ поръ ничего въ практикѣ губернскихъ комитетовъ не измѣнилось, и кооперативный мартирологъ сталъ еще длиннѣе.

---

[1]) См. Табл. 1.

Исключительныя событія 1914 г., рѣзко оборвавшія на нѣкоторое время всѣ кредитныя связи, застали еврейскую кредитную кооперацію еще очень молодой. Изъ 688 т-въ, функціонировавшихъ къ началу 1914 г., только 60 открыли свои дѣйствія до 1907 г., остальныя 628 насчитывали не болѣе 7 лѣтъ существованія, періодъ слишкомъ недостаточный для того, чтобы могъ завершиться, какъ процессъ внутренняго укрѣпленія кредитнаго учрежденія, такъ и процессъ воспитанія кадра сознательныхъ кооперативныхъ дѣятелей на мѣстахъ, которые въ состояніи были бы легко оріентироваться въ исключительно сложныхъ условіяхъ второй половины 1914 года.

2. Численный составъ т-въ.

Въ 459 т-вахъ изъ 462, о которыхъ мы имѣемъ тѣ или другія свѣдѣнія, насчитывалось на 1 января 1914 г. 347.004 члена, въ томъ числѣ въ 7 т-вахъ внѣ черты осѣдлости 4678 [1]).

Численный составъ т-ва въ значительной степени зависитъ отъ населенности района, на который распространяются дѣйствія т-ва. Не только въ одной и той же губерніи, но въ одномъ и томъ же уѣздѣ мы можемъ встрѣтить т-ва, сильно разнящіяся другъ отъ друга по числу входящихъ въ ихъ составъ членовъ. Но, беря всю черту еврейской осѣдлости въ цѣломъ, мы все же можемъ отмѣтить отличный по численному составу для отдѣльныхъ районовъ типъ т-ва. Мы и заранѣе можемъ сказать, что въ крупныхъ населенныхъ мѣстахъ юга и юго-запада размѣръ т-въ долженъ быть больше, чѣмъ въ мелкихъ мѣстечкахъ с.-западнаго края. Отчетныя данныя рисуютъ намъ размѣръ т-въ нѣсколько болѣе опредѣленно. Если мы условимся считать т-во съ числомъ членовъ больше 3000 крупнымъ, то такихъ крупныхъ т-въ насчитывалось на 1 января 1914 г. (въ %% къ общему числу т-въ въ данномъ районѣ, о которыхъ мы располагаемъ свѣдѣніями):

на югѣ (губ. Бессарабская, Екатеринославская, Таврическая, Херсонская)	4,4%
на югѣ-западѣ (губ. Волынская, Кіевская, Подольская, Полтавская, Черниговская)	0,8%
на сѣв.-западѣ (губ. Виленская, Витебская, Гродненская, Ковенская, Минская, Могилевская)	0,5%
въ Польшѣ [2])	2,6
въ еврейскихъ земледѣльческихъ колоніяхъ Екатеринославской и Херсонской губ.	—

[1]) См. Табл. II.

[2]) Здѣсь, какъ и во всѣхъ случаяхъ, когда упоминаются т-ва Польши, я имѣю въ виду т-ва не всей Польши, а только Варшавской, Радомской и Ломжинской губ., а также Холмской и Люблинской. Только о т-вахъ этихъ губерній мы располагаемъ свѣдѣніями за 1914 г. Отъ т-въ остальныхъ губерній Царства Польскаго мы не имѣемъ ни отчетовъ, ни какихъ-либо другихъ свѣдѣній.

Если бы мы, съ другой стороны, условились считать т-во съ числомъ членовъ меньше 250—мелкимъ, то такихъ мелкихъ т-въ насчитывалось:

на югѣ	4,4%	общаго числа т-въ
„ юго-западѣ . . .	8,5%	„ „ „
„ сѣв.-западѣ . . .	27,7%	„ „ „
въ Польшѣ	12,5	„ „ „
въ колоніяхъ	18,2	„ „ „

Во всѣхъ указанныхъ выше районахъ, за исключеніемъ южнаго, чаще всего встрѣчаются т-ва съ числомъ членовъ 250—500. Такія т-ва составляютъ: на юго-западѣ 32% общаго числа т-въ, на сѣв.-западѣ 38%, въ Польшѣ 36% и въ колоніяхъ 73% На югѣ чаще всего встрѣчаются т-ва съ числомъ членовъ 360-750 (32% общаго числа т-въ) [1])

3. Размѣры оборотныхъ средствъ въ т-вахъ.

Сводный балансъ 462 т-въ составляетъ на 1 января 1914 г. 33.342 тыс. р. [2]). Въ среднемъ на т-во приходится оборотныхъ средствъ 72 тыс. р. и на 1 члена 95,5 руб.

Ни средній размѣръ оборотныхъ средствъ на 1 члена, ни, тѣмъ болѣе, средній балансъ 1 т-ва не характеризуетъ фактическіе размѣры оборотныхъ средствъ т-въ.

Въ половинѣ т-въ 15 губерній черты осѣдлости размѣръ оборотныхъ средствъ на 1 члена колебался на 1 января 1914 г. между 60 и 100 р., причемъ въ 24% всѣхъ т-въ размѣры оборотныхъ средствъ на 1 члена были ниже 60 р. и въ 26% выше 100 р.

По отдѣльнымъ районамъ размѣры оборотныхъ средствъ представлялись въ слѣдующемъ видѣ:

Число т-въ (въ %% къ общему числу т-въ даннаго района) съ размѣромъ оборотныхъ средствъ на 1 чл. на 1 января 1914 г.

Районъ.	До 50 р.	50—60	60—80	80—100	100-120	120-140	140-160	160-180	180-200	200 и выше.
Югъ	9,1	4,6	24,1	24,2	19,7	12,1	4,6	—	—	1,6
Ю.-Западъ .	10,8	15,8	31,1	21,5	9,4	5,8	3,8	1,2	—	0,6
С.-Западъ .	9,9	15,1	22,7	25,5	13,4	4,1	3,5	3,5	1,7	0,6
Польша . .	10,3	7,8	28,3	15,3	17,9	12,8	5,1	2,5	—	—
Колоніи . .	—	—	—	50	20	20	10	—	—	—

[1]) См. примѣч. 1-ое къ I-ой гл. въ концѣ книги.
[2]) См. Табл. III.

Самыми „богатыми“ т-вами оказываются т-ва южныхъ губерній. Здѣсь мы наблюдаемъ 38% т-въ съ размѣромъ оборотныхъ средствъ выше 100 р. и только 14% т-въ имѣютъ средствъ меньше 60 р. на 1 члена.

Второе мѣсто послѣ т-въ южныхъ губерній занимали по размѣрамъ оборотныхъ средствъ т-ва Польши. Въ Польшѣ относительно такое же (и, быть можетъ, даже нѣсколько больше) число т-въ съ размѣромъ оборотныхъ средствъ на 1 члена выше 100 р., но т-въ „бѣдныхъ“, въ которыхъ средствъ на 1 члена меньше 60 р., здѣсь уже нѣсколько больше (18%), чѣмъ въ южныхъ губерніяхъ, и, наконецъ, мы въ Польшѣ совершенно не наблюдаемъ т-въ съ размѣромъ оборотныхъ средствъ выше 200 р. на 1 члена.

Слѣдующее мѣсто послѣ Юга и Польши занимали по размѣрамъ своихъ средствъ т-ва сѣв.-западнаго края. Здѣсь мы видимъ относительно такое же число т-въ съ размѣромъ оборотныхъ средствъ 60—100 р. на 1 члена, какъ и въ т-вахъ южныхъ губерній (48%), но зато гораздо больше, чѣмъ на югѣ и въ Польшѣ, т-въ, имѣвшихъ средствъ ниже 60 р. на 1 члена (35%), и меньше т-въ съ размѣромъ оборотныхъ средствъ выше 100 р. (27%).

Самыми „бѣдными“ т-вами были т-ва юго-западнаго края, гдѣ 53% всѣхъ т-въ имѣли оборотныхъ средствъ на 1 члена 60—100 р., 27%—ниже 60 р. и только въ 21% т-въ оборотныхъ средствъ было выше 100 р. на 1 члена.

Совершенно исключительное мѣсто занимаютъ т-ва еврейскихъ колоній, въ которыхъ въ половинѣ случаевъ оборотныя средства составляли 80—100 р. на 1 члена, а въ другой половинѣ 100—160. Т-во съ размѣромъ оборотныхъ средствъ ниже 80 р. въ колоніяхъ не было вовсе [1]).

4. Структура оборотныхъ средствъ.

Сводный балансъ 462 [2]) т-въ показываетъ намъ, что въ 15 губерніяхъ черты осѣдлости 95% пассива т-въ составляютъ собственные капиталы, вклады и займы, и только 5% пассива приходится на переходящія суммы, суммы по посредничеству и прибыль. Въ т-вахъ Польши дѣйствительный пассивъ (капиталы, вклады и займы) такой же, въ т-вахъ же земледѣльческихъ колоній онъ нѣсколько ниже (93%).

Соотношеніе между капиталами, вкладами, займами и общей суммой оборотныхъ средствъ представлялось на 1 января 1914 г. по отдѣльнымъ районамъ въ слѣдующемъ видѣ (въ %% къ балансу):

---

[1]) См. примѣч. 2 къ 1-ой гл. въ концѣ книги.

[2]) Табл. III.

Районъ.	Капиталы.	Вклады.	Займы.
Югъ	25	60	10
Ю.-Западъ . .	22	64	9
С.-Западъ. . .	16	76	2
Польша. . . .	20	72	3
Колоніи. . . .	24	31	38

Не вдаваясь въ объясненіе, отмѣтимъ только само явленіе, отличающееся, повидимому, большимъ постоянствомъ, т. к. оно было подмѣчено еще анкетой 1913 г. („Кооперація среди евреевъ по даннымъ 1911 и 1912 г."): крупныя т-ва юга и юго-запада привлекаютъ гораздо меньше мѣстныхъ средствъ (вкладовъ), чѣмъ менѣе крупныя т-ва Польши, и въ еще меньшей степени, чѣмъ мелкія т-ва сѣверо-западнаго края. Здѣсь же отмѣтимъ, что наибольшее относительное значеніе вклады имѣли въ началѣ 1914 г. въ т-вахъ пограничныхъ губерній: въ сѣв.-западномъ краѣ—въ т-вахъ губ. Гродненской и Ковенской, въ юго-западномъ краѣ—въ т-вахъ Волынской и отчасти Подольской губ. и, наконецъ, въ т-вахъ Польши. Въ т-вахъ всѣхъ этихъ губерній займы играли относительно ничтожную, а капиталы меньшую роль, чѣмъ въ большинствѣ т-въ непограничныхъ губерній.

Совершенно особое мѣсто по структурѣ оборотныхъ средствъ занимаютъ т-ва земледѣльческихъ колоній. Мы видѣли, что они занимаютъ исключительное положеніе и по относительнымъ размѣрамъ своихъ средствъ. Изъ сопоставленія размѣра оборотныхъ средствъ колоніальныхъ т-въ съ характеромъ источниковъ этихъ средствъ видно, однако, что обезпеченность оборотными средствами этихъ т-въ достигается не путемъ привлеченія мѣстныхъ сбереженій, а почти исключительно путемъ займовъ.

За исключеніемъ колоніальныхъ, во всѣхъ остальныхъ т-вахъ, въ однихъ въ большей, въ другихъ въ меньшей степени, главный и преобладающій источникъ оборотныхъ средствъ составляли вклады.

5. Вклады.

Если собственные капиталы составляютъ тотъ фундаментъ, на которомъ т-во строитъ свой пассивъ, то вклады являются основой активныхъ операцій т-ва. Ими въ значительной степени опредѣляется, или по крайней мѣрѣ должна опредѣляться, срочность и напряженность ссудной операціи. Но анализъ именно этихъ статей баланса представляетъ наибольшія трудности.

По формальному признаку, по признаку срочности, вклады 362 т-въ наканунѣ объявленія войны, на 17 іюля 1914 г., имѣли приблизительно слѣдующее строеніе (%% къ общей суммѣ вкладовъ): [1])

Раіонъ.	Безсрочные.	Срочные.	Условные.
Югъ	55	36	9
Ю.-Западъ	49	45	6
С.-Западъ	57	39	4
Польша	42	56	2

Въ губерніяхъ южныхъ и сѣв.-западныхъ, по общему правилу, какъ видимъ, преобладали вклады безсрочные, въ губерніяхъ юго-западныхъ и Польши—срочные вклады (вмѣстѣ съ условными).

Но форма вкладовъ очень мало даетъ для уясненія характера вкладной операціи. Т-ва, напр., не регистрируютъ вкладовъ на текущій счетъ отдѣльно отъ вкладовъ безсрочныхъ въ тѣсномъ смыслѣ, между тѣмъ какъ текущій счетъ представляетъ собой не только формально, но и по своему экономическому значенію совершенно отличное отъ безсрочнаго вклада помѣщеніе денегъ.

Безсрочные вклады т-въ имѣютъ характеръ текущихъ счетовъ поскольку вкладчикъ обычно имѣетъ право, какъ дѣлать любые взносы, такъ и получать обратно изъ т-ва въ любое время любыя суммы.

Въ однихъ случаяхъ, въ зависимости отъ состава вкладчиковъ и отъ мѣстныхъ торгово-промышленныхъ условій, вкладчики использовываютъ какъ первое, такъ и второе свое право — въ такомъ случаѣ мы имѣемъ дѣло фактически съ текущимъ счетомъ. Съ такимъ характеромъ безсрочныхъ вкладовъ въ извѣстной, довольно значительной ихъ части, мы встрѣчаемся, главнымъ образомъ, въ т-вахъ южныхъ и, отчасти, юго-западныхъ губерній, въ большинствѣ которыхъ полученіе денегъ по чеку вкладчика представляетъ собой нерѣдкое явленіе.

Въ другихъ случаяхъ вкладчики, внося вкладъ частями на свой счетъ, обычно рѣдко прибѣгаютъ къ частичной выемкѣ вклада.

Въ данномъ случаѣ мы уже имѣемъ дѣло не съ текущимъ счетомъ, а съ опредѣленной формой сбереженій.

И, наконецъ, безсрочный вкладъ можетъ имѣть характеръ помѣщенія средствъ временно свободныхъ въ хозяйствѣ вкладчика—безсрочный вкладъ въ тѣсномъ смыслѣ слова. Именно такіе безсрочные вклады-сбереженія и временно свободныя средства и характерны, въ значительной части случаевъ, для т-въ сѣв.-западнаго края. Въ т-вахъ южныхъ и юго-западныхъ губерній вклады-сбере-

---

[1]) Абсолютн. числа по губерніямъ см. табл. V.

женія чаще принимаютъ форму не безсрочныхъ, а долгосрочныхъ, такъ называемыхъ условныхъ вкладовъ.

Послѣдніе представляютъ собой періодически вносимыя въ т-во кліентомъ суммы съ тѣмъ, чтобы по истеченіи условленнаго заранѣе срока, обычно черезъ 3—5—10 лѣтъ, получить образованный путемъ этихъ взносовъ капиталъ вмѣстѣ съ наросшими на немъ процентами [1]). Этихъ послѣднихъ вкладовъ на юго-западѣ значительно больше, чѣмъ въ т-вахъ сѣв.-западныхъ губерній.

Изъ одного того, стало быть, что въ т-вахъ сѣв.-западныхъ губ. относительно больше безсрочныхъ вкладовъ, чѣмъ въ т-вахъ юго-западныхъ и южныхъ, было бы неправильно заключать о большей подвижности, о меньшей устойчивости вкладовъ въ т-вахъ сѣв.-западныхъ губерній сравнительно съ т-вами южными. Наоборотъ, исходя изъ экономическаго характера вкладовъ въ т-вахъ отдѣльныхъ районовъ, мы можемъ съ большимъ правомъ предположить, что именно въ т-вахъ сѣв.-западнаго края вклады менѣе подвижны. Это предположеніе, повидимому, оправдывается и данными о движеніи вкладовъ въ 321 т-вѣ за первую половину 1914 г. (тыс. р.).

Районъ.	Остатокъ вкладовъ на 1 янв. 1914 г. въ средн. на 1 т-во.	Поступило вкладовъ съ 1 ян. по 17 іюля 1914 г. въ средн. на 1 т-во.	Сумма остатка на 1 янв. 14 г. и поступл. съ 1 янв.—17 іюля.	Выдано вкладовъ съ 1 янв. по 17 іюля въ средн. на 1 т-во.	% отношеніе выдачъ къ остатку + поступленія.
Югъ	65,6	102,5	168,1	96,6	58
Ю.-Западъ . .	47,7	69,3	117,0	62,3	53
С.-Западъ . .	44,3	36,2	80,5	29,3	36
Польша . . .	53,5	27,8	81,3	26,6	32

Наибольшей устойчивостью отличались, повидимому, вклады въ т-вахъ Польши, гдѣ мы наблюдаемъ и преобладаніе, сравнительно съ т-вами другихъ районовъ, срочныхъ вкладовъ. Но уже въ т-вахъ южныхъ и юго-западныхъ губерній, гдѣ безсрочныхъ вкладовъ было меньше, чѣмъ въ т-вахъ сѣв.-западнаго края, вклады, тѣмъ не менѣе, отличались значительно большей подвижностью.

Въ нормальное время, однако, большая или меньшая подвижность вкладовъ мало безпокоила руководителей, такъ какъ она, сама по себѣ, рѣдко ставила т-ва въ затруднительное положеніе. Какъ бы краткосрочны ни были вклады, какъ бы ни былъ великъ ихъ нор-

---

[1]) Подробно объ условныхъ вкладахъ см. „Кооперація среди евреевъ по даннымъ 1911 и 1912 гг.“, стр. 70 и сл.

мальный отливъ,—поступленія по вкладамъ, за рѣдкими исключеніями т-въ совершенно больныхъ, въ среднемъ, всегда превышали востребованія вкладовъ. Для ежедневныхъ выдачъ по вкладамъ т-вамъ обычно достаточна была ихъ кассовая наличность, и только въ концѣ лѣта и осенью, въ предвидѣніи болѣе усиленной выемки вкладовъ, т-ва прибѣгали къ нѣкоторому усиленію своего резерва.

Въ гораздо большее затрудненіе т-ва ставитъ востребованіе крупныхъ вкладовъ, все равно—срочныхъ или безсрочныхъ. Но для удовлетворенія требованій и по такимъ вкладамъ т-ва, какъ мы увидимъ ниже, имѣли въ большинствѣ случаевъ достаточный резервъ, либо въ видѣ наличныхъ суммъ, либо въ видѣ свободнаго кредита въ различныхъ кредитныхъ учрежденіяхъ. Только въ отношеніи именно такихъ крупныхъ вкладовъ осязательно сказывались преимущества срочныхъ вкладовъ, выемку которыхъ т-во предвидѣло заранѣе и къ которой могло заблаговременно подготовиться.

Къ сожалѣнію, данныхъ о размѣрахъ вкладовъ въ т-вахъ у насъ нѣтъ. Средній размѣръ вклада въ т-вѣ, а тѣмъ болѣе средній размѣръ вклада въ т-вахъ цѣлой губерніи или района ничего не можетъ дать для уясненія структуры вкладовъ съ этой стороны, такъ какъ размѣры вкладовъ въ т-вѣ крайне разнообразны, колеблясь отъ 25 коп. (мнѣ лично приходилось встрѣчать вклады и въ 10 коп.) до нѣсколькихъ тысячъ рублей.

Вообще, вкладная операція т-въ—область, въ которой имѣются тѣ или другія отдѣльныя наблюденія, но въ цѣломъ мало изслѣдованная. Между тѣмъ, въ структурѣ вкладовъ въ извѣстной степени отражаются не только экономическія, но крайне любопытныя и бытовыя условія среды, которую т-во прямо или косвенно обслуживаетъ.

За сравнительно короткое время своего существованія еврейская кооперація сумѣла оплодотворить народный трудъ значительной частью денегъ синагогальныхъ, благотворительныхъ обществъ, похоронныхъ братствъ и т. п. общественныхъ средствъ, взятыхъ у народа же.

Вы встрѣтите вклады, происхожденіе которыхъ слѣдуетъ искать исключительно въ бытѣ—вклады приданое. Наканунѣ обрученія дочери отецъ вноситъ въ т-во на имя жениха и невѣсты, какъ залогъ прочности союза, вкладъ въ 200—300 р., который т-вомъ прозаически превращается въ орудіе кредита и который доставляетъ правленію не мало хлопотъ въ случаѣ расторженія брачнаго договора.

Вы встрѣтите, главнымъ образомъ въ т-вахъ с.-западнаго края, вклады, происхожденіе которыхъ слѣдуетъ искать въ ссудной операціи т-ва и назначеніе которыхъ — сберегать путемъ самопринужденія. Членъ т-ва беретъ ссуду на условіяхъ частичнаго (большей частью еженедѣльнаго) погашенія и вноситъ тутъ же обратно всю сумму цѣликомъ въ видѣ вклада: онъ не полагается на свою предусмотрительность, на то, что онъ „выдержитъ характеръ“ и будетъ методически

копить сбереженія, но онъ знаетъ, что обязательство передъ т-вомъ заставитъ его дѣлать сбереженія для погашенія ссуды.

Въ т-вѣ, худо поставленномъ и худо управляемомъ, бѣдномъ и не пользующемся популярностью, вы встрѣтите вклады поднявшаго голову ростовщика, начавшаго плесть свою паутину въ т-вѣ, снабжая его кредитомъ подъ большіе %%, которые т-во обычно по вкладамъ не платитъ. Часто онъ получаетъ и дополнительное вознагражденіе, въ видѣ ли мѣста кассира въ т-вѣ или въ видѣ участія въ управленіи, гдѣ онъ можетъ съ наибольшимъ удобствомъ использовать кредитный аппаратъ т-ва для безболѣзненнаго взысканія долговъ съ своихъ сомнительныхъ должниковъ.

Вы встрѣтите вклады—слѣды временныхъ затрудненій, возникшихъ въ т-вѣ въ связи съ неожиданнымъ востребованіемъ крупнаго безсрочнаго или до наступленія срока срочнаго вклада: тотъ или другой членъ правленія вноситъ на короткое время вкладъ, на который обычно %% не начисляются; это т. н. гемилесъ-хеседъ, т. е. дружеская услуга т-ву.

Вы встрѣтите вклады, въ которыхъ примитивность техники и формы, а иногда моментъ ростовщичества уродливо сочетаются съ совершенствомъ акцептнаго кредита. Въ т-вахъ бѣдныхъ, въ которыхъ часто оказывается недостатокъ стредствъ для непрерывной выдачи ссудъ, нуждающійся въ кредитѣ членъ т-ва иногда самъ ищетъ и находитъ лицо, которое изъявляетъ согласіе оказать ему кредитъ денежный или товарный, если онъ представитъ солидное обезпеченіе. Посредникомъ выступаетъ т-во, беря на себя обязательство своего члена по отношенію къ 3-ему лицу. Технически это дѣлается такъ: сумма, выданная третьимъ лицомъ члену т-ва, деньгами или товаромъ, записывается одновременно какъ ссуда, выданная т-вомъ своему члену, и какъ вкладъ на имя фактическаго заимодавца.

Вы, наконецъ, встрѣтите вклады, носящіе на себѣ отпечатокъ движенія наиболѣе энергичныхъ и молодыхъ элементовъ мѣстечекъ за океанъ въ поискахъ лучшихъ или, вѣрнѣе сказать, человѣческихъ условій существованія. Это — вклады, извѣстные въ т-вахъ подъ названіемъ „африканскихъ“ или „американскихъ“ денегъ, — переводы эмигрантовъ своимъ семьямъ: сбереженія и фонды для слѣдующей эмигрантской волны.

На всѣхъ этихъ вкладахъ, краткосрочныхъ и долгосрочныхъ, крупныхъ и мелкихъ, въ которыхъ такъ причудливо отражаются экономическія условія и бытъ „черты“, еврейская кооперація воздвигла прочное зданіе народнаго кредита.

Если подъ напоромъ военной стихіи это зданіе дало мѣстами глубокія трещины, то произошло это не только въ силу паники, охватившей публику въ первые дни войны, но и подъ вліяніемъ тѣхъ глубокихъ потрясеній, которыя испыталъ экономическій и весь бытовой укладъ жизни еврейской народной массы ближайшаго и близкаго тыла.

6. Займы [1]).

За исключеніемъ т-въ еврейскихъ земледѣльческихъ колоній, во всѣхъ остальныхъ т-вахъ займы въ кредитныхъ учрежденіяхъ, какъ источникъ оборотныхъ средствъ, играли до войны небольшую роль. Въ балансѣ т-въ займы, по общему правилу, занимаютъ гораздо болѣе скромное мѣсто, чѣмъ резервы самихъ т-въ. На 1 янв. 1914 г. займы 402 т-въ 15 губ. черты осѣдлости составляли всего 7% баланса, въ то время какъ резервы (касса, вклады и текущіе счета въ кредитныхъ учрежденіяхъ и процентныя бумаги) составили 17% баланса. Въ 43 т-вахъ польскихъ губерній займы составляли къ 1 янв. 1914 г. 3% баланса, резервы 10%. Въ 311 т-вахъ, не считая польскихъ, колоніальныхъ и внѣ черты, о которыхъ у насъ имѣются свѣдѣнія на 17 іюля 1914 г., относительный удѣльный вѣсъ займовъ и резервовъ приблизительно такой же: займы на 17 іюля составляли 7%, резервы 17% баланса.

Цифры эти наводятъ на предположеніе, что займы въ кредитныхъ учрежденіяхъ являются для т-въ въ большинствѣ случаевъ источникомъ усиленія резервовъ, но никакъ не источникомъ усиленія общихъ оборотныхъ средствъ. Такой выводъ съ нѣкоторыми ограниченіями оказывается совершенно правильнымъ.

Слѣдуетъ прежде всего указать на то, что до войны нѣкоторая, и довольно значительная, часть т-въ черты еврейской осѣдлости была совершенно независима отъ общаго денежнаго рынка, не пользуясь банковымъ кредитомъ ни для усиленія резервовъ, ни для усиленія оборотныхъ средствъ.

Изъ 453 т-въ, о которыхъ мы располагаемъ свѣдѣніями на 1 янв. 1914 г., только 286, т. е. немного больше 63%, показали на своихъ балансахъ на 1 янв. 1914 г. займы, а изъ 390 т-въ, приславшихъ свои балансы на 17 іюля 1914 г., должны по займамъ на это число 285 т-въ, т. е. 73%. Мы можемъ, стало быть, не рискуя впасть въ преувеличеніе, сказать, что до войны четвертая часть обычно обходилась безъ всякихъ услугъ банковаго кредита.

По отдѣльнымъ районамъ число т-въ, не прибѣгавшихъ къ услугамъ банковаго и частнаго кредита, представляется въ слѣдующемъ видѣ (см табл. на стр. 13):

Какія бы изъ приведенныхъ данныхъ ни отражали правильнѣе фактическое положеніе, картина зависимости т-въ отдѣльныхъ районовъ отъ общаго денежнаго рынка на 1 янв. и на 17 іюля 1914 г. въ существенныхъ чертахъ одна и та же: т-ва с.-западныхъ губерній и Польши, особенно первыя, гораздо независимѣе отъ банковаго кредита, чѣмъ т-ва юго-запад-

---

[1]) Займамъ удѣлено въ настоящемъ обзорѣ нѣсколько большее вниманіе потому, что въ анкетѣ 1913 г. („Кооперація среди евреевъ по даннымъ 1911 и 1912 гг.") этотъ вопросъ былъ мало разработанъ.

РАЙОНЪ.	На 1 янв. 1914 г.			На 17 іюля 1914 г.		
	Число всѣхъ т-въ.	Число т-въ не имѣвшихъ займовъ.	%	Число всѣхъ т-въ.	Число т-въ не имѣвшихъ займовъ.	%
Югъ	67	7	10	67	10	7
Ю.-Западъ	157	30	19	152	29	19
С.-Западъ	176	107	61	130	59	46
Польша	43	23	53	32	7	22
Колоніи	10	—	—	9	—	—

ныхъ туберній, а въ еще болѣшей степени, чѣмъ т-ва южнаго района.

Три четверти т-въ, приблизительно, вынуждены были, однако, такъ или иначе, прибѣгать къ услугамъ банковаго и частнаго кредита. Какую роль играли эти займы въ общихъ оборотныхъ средствахъ т-въ?

Изъ 286 т-въ, показавшихъ на своихъ балансахъ на 1 января 1914 г. займы въ той или другой суммѣ, въ 87 т-вахъ (т. е. въ 30%) остатокъ по займамъ былъ меньше резерва (касса, суммы въ кред. учр. и % бумаги) на данное число. Иначе сказать, больше половины всѣхъ т-въ черты осѣдлости либо вовсе не заключали займовъ, либо прибѣгали къ займамъ исключительно для усиленія своихъ резервовъ, и только меньшинство т-въ пользовалось займами, какъ источникомъ для усиленія общихъ оборотныхъ средствъ.

По отдѣльнымъ районамъ число т-въ, въ которыхъ займы служили, повидимому, только источникомъ усиленія резервовъ, представляется въ слѣдующемъ видѣ:

РАЙОНЪ.	Число всѣхъ т-въ, на балансахъ которыхъ на 1 янв. 1914 г. показаны займы.	Число т-въ, въ которыхъ займы на 1 янв. 1914 г. меньше резерва.	%
Югъ	60	17	28
Ю.-Западъ	127	38	30
С.-Западъ	69	28	40
Польша	20	4	20
Колоніи	10	—	—

Является ли кредитный кооперативъ совершенно независимымъ отъ общаго денежнаго рынка, пользуется ли онъ имъ, какъ резервомъ или какъ орудіемъ созданія мелкаго кредита—это, вообще го-

воря, опредѣляется экономическими условіями даннаго мѣста. Или говоря болѣе конкретно, степень зависимости кредитнаго кооператива отъ банковаго кредита опредѣляется относительной способностью кооператива, сравнительно съ другими некооперативными кредитными учрежденіями, притягивать мелкія мѣстныя денежныя средства: въ городахъ и районахъ торговыхъ мѣстечекъ въ каналы банковой кредитной системы втягиваются часто не только крупные капиталы, но и текущія оборотныя средства мелкой торговли и промышленности. Быть можетъ, съ точки зрѣнія народнаго хозяйства, обратное возвращеніе банками черезъ посредство кредитныхъ кооперативовъ этихъ средствъ мелкой промышленности и торговлѣ и полезно, но въ такомъ случаѣ пріобрѣтаетъ особенное значеніе вопросъ, по какимъ именно каналамъ происходитъ обратный потокъ народныхъ средствъ въ народную промышленность.

Для кредитнаго кооператива далеко не безразлично, к т о его финансируетъ, частное ли лицо или банкъ изъ соображеній коммерческихъ, Государственный ли Банкъ изъ соображеній государственной пользы, контроля и опеки надъ кооперативами, или кооперативный банкъ, имѣющій, благодаря своему центральному положенію, возможность, съ одной стороны, регулировать денежное обращеніе внутри кооперативной кредитной системы, съ другой—спаять каналы кооперативной системы съ каналами общаго денежнаго рынка.

Вопросъ этотъ въ нормальное время важенъ не столько съ точки зрѣнія легкости полученія кредита (ибо въ акціонерномъ банкѣ, быть можетъ, иногда легче получить кредитъ, чѣмъ въ кооперативномъ банкѣ), сколько съ точки зрѣнія устойчивости этого кредита въ балансѣ т-ва. Особенно это имѣетъ значеніе для тѣхъ т-въ, которыя вынуждены прибѣгать къ банковому кредиту для развитія ссудной операціи, что всегда имѣетъ мѣсто въ отношеніи молодого т-ва или такихъ, въ которыхъ по тѣмъ или другимъ причинамъ временно замедлился темпъ вкладной операціи. Но вопросъ этотъ является кардинальнымъ въ моменты экстраординарныхъ затрудненій, когда т-во вынуждено прибѣгнуть къ общему денежному рынку, какъ къ послѣдней инстанціи.

Мы видѣли, что три четверти, приблизительно, т-въ черты еврейской осѣдлости такъ или иначе были связаны до войны съ общимъ денежнымъ рынкомъ. Слѣдующія данныя показываютъ намъ, какъ именно распредѣлялась задолженность 286 т-въ по источникамъ кредита на 17 іюля 1914 г. (см. табл. на стр. 15).

Только немного болѣе трети средствъ, привлеченныхъ т-вами въ формѣ банковаго кредита, приходилось, какъ видимъ, до войны на источники кооперативные, государственные и общественные. Въ основѣ остальныхъ двухъ третей займовъ лежалъ кредитъ либо акціонерный или товарищескій б а н к о в ы й (акц. банки и общества взаимнаго кредита), либо частный или полукооперативный (Банкирскій домъ „Варшавскій и К°“).

НАЗВАНІЕ УЧРЕЖДЕНІЯ.	Число товариществъ.	% къ общему числу тов-въ (286).	Сумма задолженности въ тыс. руб.	% къ общей задолженности.	Средняя задолженность 1 т-ва (тыс. руб.)
Государственному Банку	39	14	307,7	10	7,8
Земскимъ Кассамъ мелкаго кредита . .	39	14	281,8	9	7,2
Московскому Народному Банку	57	20	320,6	11	5,6
Акціонернымъ Банкамъ	55	19	180,9	6	3,3
Обществамъ Взаимнаго Кредита	43	15	117,5	4	2,7
Ссудо-сберегательнымъ т-вамъ . . .	111	39	312,7	10	2,8
Частнымъ лицамъ	38	13	267,1	9	7,0
Банк. Дому „М. А. Варшавскій и К°. .	212	74	1.198,1	40	5,6

Московскій Народный Банкъ, какъ источникъ кредита для т-въ черты еврейской осѣдлости, игралъ болѣе или менѣе видную роль только въ предѣлахъ очень ограниченнаго района, главнымъ образомъ, въ Кіевской губ., гдѣ кредитъ Московскаго Народнаго Банка составлялъ на 17 іюня 17% общей задолженности т-въ по займамъ, въ Бессарабской (20%), Подольской (12%) и Херсонской (12%). Почти совершенно не обслуживался Московскимъ Народнымъ Банкомъ весь с.-западный край и Польша.

Земство финансировало т-ва въ большей или меньшей степени, главнымъ образомъ, въ той же Кіевской губ. (15% задолж. т-въ по займамъ), въ Волынской (24%), Бессарабской губ. (15%), а въ с.-западномъ краѣ—въ Витебской (21%).

Финансирующая дѣятельность Государственнаго Банка распредѣлялась, за исключеніемъ Виленской, Ковенской и Минской губ., гдѣ кредиты „еврейскимъ“ т-вамъ до войны Государственнымъ Банкомъ почти совершенно не открывались, приблизительно равномѣрно по всей чертѣ еврейской осѣдлости, но болѣе или менѣе замѣтную роль она играла только въ губ. Волынской, Херсонской, Екатеринославской и Гродненской; въ остальныхъ губерніяхъ задолженность Государственному Банку не превышала 5—8% общей задолженности т-въ по займамъ.

Акціонерный банковый кредитъ получилъ наибольшее распространеніе въ Полтавской губ. (26%), Таврической (24%), Подольской (15%), Гродненской (11%) и Кіевской (9%). Почти совершенно не пользовались кредитомъ въ банкахъ т-ва Виленской, Витебской, Ковенской и Минской губ. с.-западнаго края, Волынской и Черниговской губ. юго-западнаго края.

Займы въ Обществахъ Взаимнаго Кредита играли болѣе или менѣе видную роль въ т-вахъ Черниговской (13%), Херсонской (12%), Полтавской (10%) и Бессарабской губерніи (7%). Совершенно или почти совершенно не пользовались займами въ О-вахъ Взаимнаго Кредита т-ва с.-западнаго края.

Кредитъ частныхъ лицъ, въ значительной степени, трудно выдѣлить изъ кредита банковъ и обществъ взаимнаго кредита, такъ какъ т-ва нерѣдко пользуются кредитомъ въ банкахъ и обществахъ взаимнаго кредита не непосредственно какъ учрежденія, а косвенно черезъ членовъ управленія, учитывающихъ въ банкѣ или въ О-вѣ Взаимнаго Кредита свои дружескія векселя и предоставляющіе затѣмъ эти суммы въ распоряженіе т-ва. Но есть, конечно (хотя значительно рѣже), займы т-въ и у частныхъ лицъ.

Кредитъ у частныхъ лицъ (въ томъ числѣ и скрытый банковый кредитъ) имѣетъ наибольшее распространеніе въ Черниговской губ., въ т-вахъ которой задолженность частнымъ лицамъ составляла на 17 іюля 1914 г. около 48% общей задолженности т-въ по займамъ, въ Могилевской губ. (16%), въ Подольской губ. (16%) и отчасти въ Минской (9%).

Наиболѣе замѣтную роль въ чертѣ еврейской осѣдлости, какъ по количеству обслуживаемыхъ т-въ, такъ и по значенію его въ общей суммѣ оборотныхъ средствъ, игралъ кредитъ Банкирскаго Дома „М. А. Варшавскій и К⁰“. Задолженность т-въ Банкирскому Дому „Варшавскій и К⁰“ колебалась отъ 88% общей задолженности т-въ по займамъ въ Виленской губ. до 22% и 15% въ Черниговской и Ковенской губерніяхъ. Во многихъ т-вахъ, особенно молодыхъ и неокрѣпшихъ, этотъ Банкирскій Домъ былъ единственнымъ источникомъ кредита.

Совершенно особо слѣдуетъ отмѣтить взаимный кооперативный кредитъ т-въ—займы, которые одни т-ва заключали въ другихъ и которые въ балансахъ т-въ фигурируютъ въ подавляющемъ большинствѣ случаевъ не по счету займовъ, а по счету вкладовъ [1]).

По району своего распространенія и по количеству захваченныхъ имъ т-въ взаимный кооперативный кредитъ занимаетъ второе мѣсто послѣ кредита Банк. Дома „Варшавскій и К⁰“. Изъ 286 т-въ, на балансахъ которыхъ на 17 іюля показаны займы, 111 т-въ, или около 39%, имѣли вклады другихъ ссудо-сберегательныхъ т-въ на сумму 312,7 тыс. р. Въ общей задолженности т-въ различнымъ кредитнымъ учрежденіямъ задолженность однихъ т-въ другимъ составляла, такимъ образомъ, на 17 іюля 1914 г. свыше 10%. Иначе сказать, переливъ средствъ изъ однихъ т-въ въ другія имѣлъ такой же удѣльный вѣсъ, какъ финансирующая дѣятельность Государственнаго или Московскаго Народнаго Банка. Въ виду особеннаго интереса, ко-

[1]) Въ силу чисто формальныхъ основаній, такъ какъ по уставу т-во не можетъ учитывать векселя другого т-ва.

торый имѣетъ этотъ взаимный кооперативный кредитъ, ниже приведены данныя о задолженности однихъ т-въ другимъ на 17 іюля по отдѣльнымъ губ. черты осѣдлости (не считая 9 колоніальныхъ т-въ и 1 т-ва внѣ черты еврейской осѣдлости).

ГУБЕРНІИ И РАЙОНЫ.	Общая задолженность т-въ по займамъ на 17 іюля 1914 г.		Задолженность однихъ т—въ другимъ на 17 іюля 1914 г.			
	Число всѣхъ т-въ имѣвшихъ займы на 1 іюля 14 г.	Сумма всѣхъ долговъ въ тыс. руб.	Число т-въ должниковъ.	% къ числу всѣхъ т-въ.	Сумма ихъ долг. друг. т-вамъ въ тыс. руб.	% къ общ. суммѣ долговъ.
Бессарабская	29	516,4	12	41	52,0	10
Екатеринославская	5	77,5	—	—	—	—
Таврическая	2	50,7	—	—	—	—
Херсонская	21	228,8	4	19	13,7	6
Ю Г Ъ	57	873,4	16	28	65,7	7
Волынская	16	210,2	6	37	18,4	9
Подольская	29	227,8	10	34	2,6	1
Кіевская	56	692,2	22	39	88,6	13
Полтавская	9	81,7	2	22	3,5	4
Черниговская	23	164,0	8	62	12,1	7
Ю.-ЗАПАДЪ	133	1.375,9	48	36	125,2	9
Виленская	8	9,4	3	37	1,1	12
Витебская	11	47,3	5	45	19,5	41
Гродненская	7	23,5	3	43	11,5	49
Ковенская	5	8,9	5	100	7,5	85
Минская	22	64,0	12	54	22,4	35
Могилевская	18	108,4	8	44	32,8	30
С.-ЗАПАДЪ	71	261,5	36	51	94,8	32
Польша	25	150,6	9	36	20,0	14

Данныя эти тѣмъ болѣе интересны, что движеніе денежныхъ средствъ изъ однихъ т-въ въ другія (движеніе, въ которомъ въ качествѣ однихъ только должниковъ приняли участіе свыше трети, а въ с.-западномъ краѣ свыше половины т-въ, вообще пользующихся займами), только въ Кіевской, Волынской и Подольской губ. совершалось при небольшомъ руководящемъ содѣйствіи О-ва „Помощь“ въ Кіевѣ; во всѣхъ же остальныхъ губерніяхъ, если не считать перваго толчка, который былъ данъ этому движенію бывшимъ кредитнымъ отдѣломъ ЕКО, обращеніе денежныхъ средствъ внутри кооп. системы происходило безъ всякаго регулирующаго и направляющаго участія какого бы то ни было кооперативнаго центра и внѣ какихъ-либо формъ кооперативнаго объединенія. Эти данныя какъ нельзя лучше свидѣтельствуютъ о томъ, какъ назрѣвала еще до войны въ средѣ городской и мѣстечковой кооперації необходимость союзнаго и центральнаго кооперативнаго объединенія.

ГЛАВА II.

Ликвидитетъ т-въ наканунѣ войны.

1. Условія ликвидитета.

Очень трудно найти подходящее выраженіе для опредѣленія понятія, которое обычно передается иностраннымъ словомъ „ликвидитетъ". Описательно и нѣсколько упрощенно можно выразить это понятіе слѣдующимъ образомъ: если кредитное учрежденіе имѣетъ возможность всѣ предъявляемыя къ нему требованія со стороны его кредиторовъ (вкладчиковъ, заимодавцевъ) автоматически покрывать въ каждый данный моментъ поступающими къ нему платежами по требованіямъ, которыя оно само имѣетъ къ другимъ (къ своимъ заемщикамъ или къ инымъ своимъ должникамъ), то въ такомъ случаѣ говорятъ, что условія ликвидитета кредитнаго учрежденія соблюдены. Понятіе ликвидитета примѣнимо ко всякому хозяйству, которое, съ одной стороны, пользуется чужими заемными капиталами, а съ другой само оказываетъ кредитъ. Но для кредитнаго учрежденія, въ томъ числѣ для сс.-сберегательнаго т-ва, ликвидитетъ является необходимымъ условіемъ прочнаго и устойчиваго существованія, ибо вся дѣятельность т-ва заключается въ томъ, чтобы путемъ займовъ у однихъ дать средства другимъ.

Въ т-во притекаютъ средства въ видѣ вкладовъ и займовъ, которыя оно размѣщаетъ среди своихъ членовъ въ видѣ ссудъ. Но въ каждый данный моментъ къ самому т-ву могутъ быть предъявлены и предъявляются требованія возврата данныхъ т-ву взаймы суммъ. Т-во, стало быть, должно имѣть постоянный и непрерывный источникъ, откуда оно могло бы черпать средства, необходимыя для удовлетворенія предъявляемыхъ къ нему требованій. Т-во имѣетъ для этого резервъ, въ видѣ ли наличныхъ денегъ у себя въ кассѣ или въ видѣ свободныхъ суммъ, которыя оно держитъ на текущемъ счету въ другихъ кредитныхъ учрежденіяхъ. Но одного резерва недостаточно. Какъ бы ни былъ великъ резервъ, его не можетъ хватить надолго, если онъ не будетъ непрерывно пополняться

обратными поступленіями средствъ, размѣщенныхъ т-вомъ въ видѣ ссудъ. Иначе сказать, приливъ средствъ въ т-во долженъ совершаться такъ же непрерывно, регулярно и съ такой же быстротой, съ какой происходитъ отливъ средствъ изъ т-ва. Для жизни т-ва правильное обращеніе средствъ такъ же необходимо, какъ необходимо правильное обращеніе крови въ живомъ организмѣ. Правильность обращенія средствъ будетъ нарушена, условія ликвидитета не будутъ соблюдены, если т-во, имѣя вклады на короткій срокъ или безсрочные, будетъ выдавать ссуды долгосрочныя, безразлично, выданы ли ссуды на долгій срокъ съ самаго начала или онѣ фактически превращены въ долгосрочныя путемъ отсрочекъ, переписки ссудъ или путемъ скопленія большого числа просроченныхъ ссудъ.

Посмотримъ, каково было, съ этой точки зрѣнія, состояніе сс.-сберегательныхъ т-въ черты еврейской осѣдлости наканунѣ войны.

„Чужія деньги"—вклады и займы—составляли до войны въ балансахъ т-въ около 75% пассива [1]). Больше половины вкладовъ (въ среднемъ 55% при колебаніи отъ 42% до 73%) были вклады безсрочные, но въ нормальное время (а мы увидимъ впослѣдствіи, что часто и во время войны) т-во рѣдко также отказывало вкладчику въ выдачѣ срочнаго вклада до срока: такой отказъ считается, и не безъ основанія, неудобнымъ и подрывающимъ престижъ т-ва. Въ отношеніи, стало быть, 60-80% оборотныхъ средствъ т-въ можно сказать, что это были средства до востребованія.

Таковъ былъ пассивъ т-въ. Каковъ же былъ ихъ активъ? Активныхъ операцій въ т-вахъ черты осѣдлости, въ сущности, одна—ссудная. Посредническія операціи занимаютъ ничтожное мѣсто въ дѣятельности т-въ: на 1 января 1914 г. въ 402 т-вахъ 15 губерній черты осѣдлости было размѣщено въ товарахъ всего 110,3 тыс. р. при общемъ балансѣ въ 29.325 тыс. р., т. е. едва 0,4% оборотныхъ средствъ, въ то время, какъ ссуды на это же число составляли 23.737 тыс. р., т. е. около 81% баланса. Наканунѣ войны, т. е. на 17 іюля 1914 г. товары въ 344 т-вахъ [2]) составляли всего 0,5%, ссуды 79% баланса.

Если не считать переходящихъ суммъ и текущихъ расходовъ, составляющихъ въ совокупности (на 17 іюля 1914 г.) около 3% баланса и которымъ приблизительно соотвѣтствуютъ переходящія суммы и прибыли въ пассивѣ (ок. 5% баланса), то всѣ остальныя средства т-ва размѣщены или въ видѣ резерва въ кредитныхъ учрежденіяхъ и въ процентныхъ бумагахъ, или въ имуществѣ. Имущество т-въ очень невелико, состоитъ оно, большей частью, изъ несгораемаго шкафа, конторской обстановки и принадлежностей (только единичныя,

---

[1]) Колеблясь въ довольно тѣсныхъ кредитахъ—отъ 67,5 въ т-вахъ Екатеринославской губ. до 82,5 въ т-вахъ Гродненской губ.

[2]) Включая сюда и Польшу.

главнымъ образомъ, очень крупныя т-ва имѣютъ недвижимое имущество) и составляетъ въ среднемъ едва 1,2% баланса.

Ссуды и резервъ—вотъ тѣ двѣ статьи актива, которыя, при данномъ состояніи чужихъ средствъ, опредѣляютъ ликвидитетъ т-въ.

2. Ссудная операція т-въ до войны.

Просроченныя ссуды.

Во всѣхъ т-вахъ черты еврейской осѣдлости ссуды, за рѣдкими исключеніями, выдавались до войны только краткосрочныя на срокъ, обычно, не больше, часто меньше 9 мѣсяцевъ. Въ тѣхъ случаяхъ, когда ссуда выдавалась на срокъ больше 9 мѣсяцевъ (до одного года), а въ нѣкоторыхъ т-вахъ больше 6 мѣсяцевъ, она почти всегда давалась только на условіяхъ частичнаго погашенія—ежемѣсячнаго или еженедѣльнаго, рѣже на условіяхъ погашенія каждые 2—3 мѣсяца.

Первый вопросъ, который возникаетъ при разсмотрѣніи ссудной операціи т-въ,—это вопросъ о просроченныхъ ссудахъ. Въ этомъ отношеніи мы располагаемъ данными о 317 т-вахъ черты еврейской осѣдлости [1]).

РАІОНЪ.	Т-въ.	Всего ссудъ тыс. руб.	Просроченныхъ ссудъ тыс. руб.	%
Югъ [2])	52	4.244,6	215,5	5
Юго-Западъ	131	8.250,3	579,0	7
Сѣв.-Западъ	103	5.538,6	189,7	3
Польша	23	1.368,3	95,9	7
Колоніи	8	280,9	5,6	2
Итого	317	19.682,7	1.085,7	5

Больше всего просроченныхъ ссудъ, какъ видимъ, было въ т-вахъ юго-западныхъ губерній и Польши, меньше всего—въ т-вахъ сѣв.-западнаго края и въ колоніальныхъ. Т-ва южныхъ губерній занимаютъ въ этомъ отношеніи среднее мѣсто.

Если сопоставить долю просроченныхъ ссудъ на 1 января 1914 г. съ просроченными ссудами на 1 января 1912 г. [3]), то, какъ бы критически мы ни отнеслись къ сопоставленію такихъ, строго говоря, неоднородныхъ данныхъ, мы все же должны будемъ отмѣтить значи-

---

[1]) Табл. VII и VIII.

[2]) За исключеніемъ Таврич. губ.

[3]) См. „Кооперація среди евреевъ по даннымъ 1911 и 1912 г.“

тельный ростъ за послѣдніе два года просроченныхъ ссудъ: на 1 янв. 1912 г. просроченныя ссуды составляли по всѣмъ губерніямъ черты осѣдлости, въ среднемъ, около 3%, на 1 янв. 1914 г. свыше 5%.

Этотъ ростъ просроченныхъ ссудъ отчасти объясняется техническими причинами—улучшеніемъ самой регистраціи просроченныхъ ссудъ въ т-вахъ. Тѣмъ не менѣе все же приходится констатировать и нѣкоторое ухудшеніе въ состояніи ссудъ т-ва за послѣдніе 2 года, одна изъ причинъ котораго, между прочимъ, заключается въ томъ, что въ т-вахъ постепенно накоплялось извѣстное количество давно просроченныхъ ссудъ, собственно говоря, безнадежныхъ, которыя правленіе, за рѣдкими исключеніями, не желая уменьшать чистую прибыль т-въ, либо совсѣмъ не списывало въ убытокъ, либо списывало въ недостаточномъ количествѣ.

Способъ погашенія ссудъ.

Просроченныя ссуды показываютъ намъ количество явно связанныхъ средствъ т-въ. Ими одними подвижность ссудъ далеко не опредѣляется, такъ какъ средства т-ва и при очень небольшомъ количествѣ просроченныхъ ссудъ могутъ быть связаны или, какъ говорятъ, иммобилизованы различными отсрочками и обмѣномъ обязательствъ (переписка ссудъ). О суммѣ иммобилизованнныхъ такимъ путемъ въ т-вахъ средствъ свѣдѣній у насъ, къ сожалѣнію, нѣтъ.

Нѣкоторымъ косвеннымъ показателемъ подвижности ссудной операціи можетъ служить, съ одной стороны, существующій въ т-вахъ способъ погашенія ссудъ, съ другой—поскольку мы говоримъ о подвижности ссудъ въ первую половину 1914 г.—отношеніе средней задолжности одного заемщика на 17 іюля 1914 г. къ среднему размѣру ссуды, выданной съ 1 января по 17 іюля 1914 г.

По даннымъ, которыми мы располагаемъ о 353 т-вахъ черты осѣдлости (не считая колоніальныхъ т-въ), сумма ссудъ, выданныхъ съ 1 янв. по 17 іюля 1914 г. на условіяхъ частичнаго погашенія, составляла въ среднемъ 61% всѣхъ выданныхъ за этотъ періодъ ссудъ.

По степени распространенности въ т-вахъ частичнаго погашенія различныя губерніи черты осѣдлости распредѣляются слѣдующимъ образомъ.

Губерніи, въ большинствѣ т-въ которыхъ сумма ссудъ, выданныхъ съ 1 января по 17 іюля 1914 г. на условіяхъ частичнаго погашенія, составляла (въ %% къ общей суммѣ выданныхъ за этотъ періодъ ссудъ):

больше 50%.	30—50%.	меньше 30%.
Виленская.	Гродненская.	Ковенская.
Витебская.	Могилевская.	Таврическая.
Минская.	Екатеринославская.	Бессарабская.
Волынская.		
Кіевская.		
Подольская.		
Полтавская.		
Черниговская.		
Херсонская.		

Наибольшимъ распространеніемъ частичное погашеніе ссудъ пользуется въ т-вахъ юго-западнаго края; наименьшимъ—въ южныхъ т-вахъ.

Само собой разумѣется, что, при частичномъ погашеніи ссуды, средства т-ва оборачиваются гораздо быстрѣе, чѣмъ при погашеніи ссуды единовременно. Практически это сводится къ тому, что при частичномъ погашеніи оплаченная часть ссуды въ каждый данный моментъ больше, чѣмъ при единовременномъ погашеніи.

РАІОНЪ.	% ссудъ, выданныхъ на условіяхъ частичнаго погашенія съ 1 января по 17 іюля 1914 г.	Средній размѣръ ссуды, выданной съ 1 января по 17 іюля 1914 г.	Средняя задолженность одного заемщика на 17 іюля 1914 г.	% отношеніе средней задолженности одного заемщика къ среднему размѣру ссуды.
Югъ	45	101	98	97
Юго-Западъ	76	115	88	77
Сѣв.-Западъ	52	116	99	85
Польша	68	125	117	93

Въ т-вахъ юго-западнаго края, гдѣ ссуды съ частичнымъ погашеніемъ составляли 76% всѣхъ выданныхъ ссудъ, оплаченная часть ссуды составляла около 23% выданной ссуды; въ т-вахъ южныхъ, гдѣ преобладаютъ ссуды съ единовременнымъ погашеніемъ, оплаченная часть ссуды составляла всего 3% выданной ссуды.

Исключеніе составляютъ т-ва Польши, гдѣ, несмотря на преобладаніе частичнаго погашенія, оплаченная часть ссуды (7%) значительно меньше, чѣмъ въ т-вахъ с.-западнаго края (15%). Исключеніе это, однако, кажущееся и объясняется оно нѣсколько своеобразной постановкой частичнаго погашенія ссудъ въ значительномъ числѣ т-въ Польши, очень мало напоминающей то частичное погашеніе, которое мы наблюдаемъ въ с.-западномъ или юго-западномъ краѣ.

Во многихъ т-вахъ Царства Польскаго ссуды часто формально выдаются на условіяхъ единовременнаго погашенія и на короткіе сроки (3—6 мѣсяцевъ). Но по истеченіи срока платежа заемщикъ обычно вноситъ небольшое погашеніе, и остатокъ ссуды переписывается на слѣдующій срокъ. Фактически, стало быть, руко-

водители т-въ имѣютъ основанія считать практикующійся у нихъ способъ погашенія частичнымъ, но фактически же эти ссуды гораздо болѣе долгосрочны, чѣмъ въ т-вахъ другихъ районовъ. Этимъ и объясняется та относительно небольшая выплата первоначально выданной ссуды, которую намъ показываетъ таблица для т-въ Польши. Переписка обязательствъ и обусловленная ею долгосрочность ссудъ существуетъ, конечно, и въ т-вахъ другихъ районовъ, но тамъ она либо имѣетъ случайный характеръ, либо, во всякомъ случаѣ, не проводится систематически. Какъ система, переписка ссудъ существуетъ еще только въ отдѣльныхъ т-вахъ Юга, главнымъ образомъ, въ Бессарабской и Таврической губерніяхъ [1]).

Практикующаяся въ т-вахъ система погашенія и фактическій размѣръ оплаченной части ссуды позволяетъ намъ сказать, что въ т-вахъ юго-западнаго края ссуды отличаются наибольшей подвижностью. За т-вами юго-западнаго края по степени подвижности ссудъ слѣдуютъ т-ва с.-западнаго края, послѣднее мѣсто занимаютъ т-ва Польши и, особенно, т-ва южныхъ губерній.

Этого однако, не совсѣмъ достаточно.

---

[1]) Въ отдѣльныхъ конкретныхъ случаяхъ условія погашенія не всегда показательны для подвижности ссудной операціи. Не говоря уже о томъ, что ссуда, выданная на условіяхъ частичнаго погашенія, можетъ при извѣстной инертности правленія превратиться въ ссуду, уплачиваемую цѣликомъ единовременно при наступленіи послѣдняго срока платежа или быть переписанной при погашеніи только части долга, ссудная операція можетъ быть построена и фактически въ нѣкоторыхъ т-вахъ строится такимъ образомъ, что частичность погашенія достигается и при системѣ срочныхъ, единовременныхъ ссудъ, при чемъ инымъ путемъ, чѣмъ это практикуется въ Польшѣ. Въ силу цѣлаго ряда мѣстныхъ условій заемщикъ иногда самъ раздробляетъ свой кредитъ, беря ссуду не въ полномъ размѣрѣ открытаго ему кредита, а частями, по мѣрѣ надобности. Иногда такое построеніе ссудной операціи вызывается не потребностями заемщиковъ, а является результатомъ недостатка средствъ въ т-вѣ, когда правленіе вынуждено удовлетворять кредитную нужду членовъ т-ва частично, по мѣрѣ того, какъ въ кассѣ накопляются деньги. Въ томъ и въ другомъ случаѣ за однимъ и тѣмъ же заемщикомъ числится не одна, а двѣ или нѣсколько ссудъ, которыя онъ уплачиваетъ по мѣрѣ наступленія сроковъ. Ссуда принимаетъ характеръ текущаго счета, обезпеченнаго поручительствомъ. Понятно, что въ этомъ случаѣ размѣръ задолженности заемщика въ каждый данный моментъ всегда выше размѣра выданной ему ссуды, а средній размѣръ задолженности одного заемщика, въ зависимости отъ того, какъ широко практикуется эта форма ссудъ въ т-вѣ, обычно либо мало отличается отъ средняго размѣра ссудъ, либо бываетъ выше его. Съ формой частичнаго погашенія такое построеніе ссудной операціи имѣетъ то общее, что и въ данномъ случаѣ существуетъ болѣе или менѣе постоянное и интенсивное движеніе по счету заемщика. Но сходство это чисто внѣшнее. Задолженность заемщика, пользующагося своимъ кредитомъ въ формѣ текущаго счета, является непрерывной, на его счету всегда остается остатокъ который, въ сущности, никогда не погашается, чего нѣтъ при правильномъ частичномъ погашеніи. Экономически, съ точки зрѣнія хозяйства самого заемщика, разница въ пользованіи той или другой формой кредита заключается въ томъ, что при частичномъ погашеніи ссуда уплачивается изъ доходовъ предпріятія, при единовременномъ погашеніи или при использованіи своего кредита въ формѣ текущаго счета ссуда покрывается не столько доходами, сколько временно освободившимися въ предпріятіи оборотными средствами или, что еще хуже, займами. При такихъ

3. Обращеніе средствъ въ т-вѣ.

Притокъ средствъ въ т-во въ видѣ погашеній по ссудамъ можетъ быть относительно великъ, но требованія по вкладамъ могутъ быть еще больше. И наоборотъ: движеніе по ссудамъ можетъ быть небольшое, но и вклады отличаются малой подвижностью. Въ первомъ случаѣ обращеніе средствъ въ т-вѣ можетъ оказаться менѣе правильнымъ, чѣмъ во второмъ. Ссуды въ т-вахъ юго-западнаго края оборачиваются быстрѣе и притекаютъ обратно въ большемъ количествѣ, чѣмъ въ т-вахъ с.-западнаго края. Но мы видѣли выше (стр. 9), что въ т-вахъ юго-западнаго края и вклады отличаются большей подвижностью: изъ каждыхъ 100 рублей (образовавшихся изъ остатка на 1 янв. 1914 г. и поступленій съ 1 янв. по 17 іюля по вкладамъ) т-во юго-западнаго края выдало за періодъ 1 января—17 іюля 1914 г. 53 рубля, т-во с.-западнаго края—всего 36 рублей.

Для того, стало быть, чтобы судить, насколько правильно обращеніе средствъ въ т-вѣ, необходимо сравнить подвижность ссудъ со степенью подвижности вкладовъ. Само собой разумѣется, что точнаго сравненія здѣсь быть не можетъ, хотя бы уже потому, что въ тѣхъ т-вахъ, въ которыхъ практикуется переписка ссудъ, часть суммъ, значащихся по отчетамъ, какъ поступленія по ссудамъ, фактически въ т-во не поступали. Но нѣкоторое, приблизительное представленіе объ обращеніи средствъ въ т-вахъ сопоставленіе выдачъ вкладовъ съ поступленіями ссудъ намъ все же можетъ дать.

РАІОНЪ.	Съ 1 января по 17 іюля 1914 г.[1]):		
	Выдано вкладовъ въ среднемъ на 1 т-во (т. р.).	Поступило ссудъ въ погашеніе на 1 т-во (т. р.).	Превышеніе поступленій ссудъ надъ выдачами вкладовъ въ % къ выдачамъ.
Югъ	96,8	105,8	9,5
Юго-Западъ	62,3	69,6	11,7
Сѣв.-Западъ	29,3	56,8	93,8
Польша	26,6	38,5	30,9
Колоніи	4,0	10,2	155,0

условіяхъ своевременное погашеніе ссуды т-ву обусловливается въ значительной степени той увѣренностью, которую заемщикъ имѣетъ въ томъ, что кредитъ ему не будетъ урѣзанъ и что новая ссуда ему будетъ выдана безъ замедленія. Этотъ моментъ сыгралъ очень крупную роль въ ростѣ просроченныхъ ссудъ во время войны. Вотъ почему мы, въ общемъ и цѣломъ, можемъ сказать, что способъ частичнаго погашенія въ гораздо большей степени опредѣляетъ подвижность ссудной операціи, чѣмъ способъ единовременнаго погашенія или подобіе текущаго счета.

[1]) Въ этой таблицѣ не приняты во вниманіе обязательства т-въ по займамъ, такъ какъ займы въ большинствѣ случаевъ имѣютъ въ т-вахъ болѣе или менѣе постоянный и долгосрочный характеръ.

Если не считать колоніальныхъ т-въ, въ которыхъ значительное превышеніе поступленій ссудъ надъ выдачами вкладовъ объясняется относительно ничтожной ролью вкладовъ въ оборотныхъ средствахъ этихъ т-въ, то на первомъ мѣстѣ по превышенію притока средствъ надъ ихъ отливомъ оказываются т-ва с.-западнаго края, за ними слѣдуютъ т-ва Польши и, наконецъ, юго-западныя и южныя т-ва.

Таблица намъ показываетъ, что т-ва с.-западнаго края имѣли гораздо большую возможность, чѣмъ т-ва юго-западныя и южныя, регулярно покрывать одними только поступленіями по ссудамъ тѣ требованія, которыя нормально предъявлялись со стороны вкладчиковъ. Обращеніе средствъ несомнѣнно благопріятно для т-въ с.-западнаго края, но оно вызываетъ сомнѣнія по отношенію къ т-вамъ юго-западнаго края и южнымъ. Если только переписка ссудъ превышаетъ въ т-вахъ юго-западныхъ 11—12%, а въ т-вахъ южныхъ 9% показанныя по отчетамъ поступленія по ссудамъ (что весьма вѣроятно), то мы здѣсь уже имѣемъ дѣло съ тѣмъ нарушеніемъ правильнаго обращенія средствъ, которое при самыхъ нормальныхъ условіяхъ создаетъ въ т-вѣ постоянный денежный голодъ, постоянную нужду въ какомъ-нибудь внѣшнемъ источникѣ кредита.

Однимъ изъ послѣдствій этого явленія въ т-вахъ юго-западныхъ и южныхъ была, какъ мы видѣли, большая зависимость этихъ т-въ отъ банковаго и частнаго кредита.

Но въ нормальное время нарушеніе правильной циркуляціи средствъ не вызывало особенно болѣзненныхъ явленій, такъ какъ притокъ вкладовъ все же постоянно превышалъ ихъ отливъ, а ссудная операція въ большинствѣ т-въ, даже южныхъ, все же отличалась настолько большой эластичностью, что въ необходимыхъ случаяхъ небольшое сжатіе портфеля всегда оказывалось возможнымъ [1]).

Ближайшимъ и самымъ наглядным образомъ недостаточный, сравнительно съ отливомъ, нормальный притокъ средствъ создавалъ большую напряженность ссудной операціи и вліялъ на нее, поэтому, задерживающимъ образомъ.

---

[1]) За нѣкоторыми, впрочемъ, исключеніями. Мѣстами на югѣ, особенно въ нѣкоторыхъ т-вахъ Бессарабской губерніи, въ силу цѣлаго ряда причинъ, коренящихся какъ въ экономическихъ условіяхъ края послѣднихъ 3—4-хъ лѣтъ, такъ и въ личныхъ качествахъ руководителей т-въ, наблюдался еще до войны почти полный параличъ ссудной операціи, которая въ значительной своей части оказывалась сведенной къ полученію %% по ссудамъ съ перепиской долга на другой срокъ. Переписка ссудъ въ такихъ парализованныхъ т-вахъ не всегда носила характеръ явнаго обмѣна обязательствъ: большей частью правленіе требовало, чтобы заемщикъ внесъ деньги, съ тѣмъ, чтобы черезъ день—два выдать ихъ ему обратно. На этой почвѣ возникали не только въ мѣстечкахъ, но и въ городахъ крайне уродливыя явленія ростовщичества, возникали даже общества, ставившія себѣ цѣлью ссужать членовъ т-ва деньгами на два—три дня „для переписки ссуды въ т-вѣ“.

Отношеніе остатка ссудъ къ балансу было (въ %% къ балансу [1]).

РАЙОНЪ.	На 1 января 1914 г.	На 17 іюля 1914 г.
Югъ	86	83
Юго-Западъ	82	80
Сѣв.-Западъ	76	70
Польша	85	88

Естественно, что для развитія ссудной операціи силами самихъ т-въ, какъ съ точки зрѣнія увеличенія уже открытыхъ кредитовъ, такъ и съ точки зрѣнія распространенія кредитной дѣятельности т-въ на новыя категоріи лицъ, т-вамъ южнымъ и Польши были поставлены гораздо болѣе тѣсные предѣлы, чѣмъ т-вамъ с.-западнымъ.

4. Резервы т-въ наканунѣ войны.

Составныя части резерва.

Другимъ необходимымъ условіемъ ликвидитета т-ва является, какъ мы видѣли, резервъ, достаточный для безпрепятственнаго удовлетворенія требованій, предъявляемыхъ къ т-ву.

Резервъ этотъ въ т-вахъ черты осѣдлости заключается въ наличности кассы, въ текущихъ счетахъ и вкладахъ въ кредитныхъ учрежденіяхъ и, наконецъ, въ процентныхъ бумагахъ.

Не всѣ эти составныя части резерва, даже въ нормальное время до войны, могли считаться одинаково легко реализуемыми. Процентныя бумаги не всегда легко продать безъ убытка, а акціи Московскаго Народнаго Банка могутъ быть проданы т-вомъ только въ томъ случаѣ, если Банкъ самъ не найдетъ покупателя, а для этого требуется время.

На 17 іюля всѣ эти составныя части резерва за исключеніемъ кассы распредѣлялись для 373 т-въ слѣдующимъ образомъ:

	Въ Гос. Б-кѣ и сберегательныхъ кассахъ.	Тек. сч. въ банкахъ.	Тек. счета въ О-хъ Вз. Кр.	Тек. счета и вклады въ ссудо-сб. т-вахъ.	Акціи Моск. Нар. Банка.	Паи въ О-вахъ Взаим. Кред.	Процентныя бумаги [2].	Итого.
Сумма (тыс. руб.)	203,7	1,638,4	1.442,0	466,3	56,2	31,2	314,9	4,152,7
% къ итогу	5	40	35	11	1	1	7	100

[1]) Абсолютныя числа см. табл. III и IV.

[2]) Не считая акцій Московскаго Народнаго Банка, которыя въ однихъ т-вахъ фигурируютъ на балансѣ по счету процентныхъ бумагъ, въ другихъ—по счету суммъ въ кредитныхъ учрежденіяхъ.

Только 2% резерва (Акціи Московскаго Народнаго Банка и паи въ О-вахъ Взаимнаго Кредита) слѣдуетъ считать въ нормальное время нереализуемыми или во всякомъ случаѣ не легко реализуемыми. Процентныя бумаги, составлявшія на 17 іюля 1914 г. 7% резерва и состоявшія почти исключительно изъ 4% Государств. ренты и—рѣже—закладныхъ листовъ мѣстныхъ поземельныхъ банковъ, до войны могли бы быть проданы безубыточно или съ очень незначительнымъ и, во всякомъ случаѣ, совершенно неощутимымъ для т-ва убыткомъ. Но поскольку мы говоримъ о реализуемости резерва въ моментъ кризиса—во второй половинѣ іюля 1914 г., постольку, конечно, процентныя бумаги, такъ же какъ и акціи Московскаго Народнаго Банка и паи въ О-вахъ Взаимнаго Кредита, должны быть исключены изъ резерва т-ва. Въ первое время войны эти средства оказались безусловно связанными.

Реализуемымъ резервомъ или, во всякомъ случаѣ, резервомъ, который т-ва могли имѣть основаніе считать легко реализуемымъ въ любой моментъ, слѣдуетъ считать только вклады и текущіе счета въ кредитныхъ учрежденіяхъ.

5. „Суммы въ кредитныхъ учрежденіяхъ".

По отдѣльнымъ районамъ суммы въ кредитныхъ учрежденіяхъ распредѣлялись слѣдующимъ образомъ (не считая колоніальныхъ т-въ).

Районъ.	Число т-въ, имѣвшихъ суммы въ кр. у-хъ.	Въ Гос. Б-кѣ и сбер. кассахъ.		Текущ. счета въ банкахъ.		Текущ. счета въ О. Вз. Кредита.		Вкл. и тек. сч. въ сс.-сбер. т-хъ.		Всего.	
		Тыс. р.	%	Тыс. р.	%	Тыс. р.	%	Тыс. р.	%	Тыс. р.	%
Югъ	52	16,4	2	299,3	43	274,9	39	111,4	16	702,5	100
Ю.-Западъ	136	60,0	4	469,9	32	706,4	49	211,0	15	1.447,3	100
С.-Западъ	122	94,8	6	832,5	56	429,0	29	137,4	9	1.493,7	100
Польша	29	22,1	26	33,8	39	23,7	27	6,5	8	86,1	100

Въ этой таблицѣ обращаютъ на себя вниманіе прежде всего вклады въ сс.-сберегательныхъ т-вахъ, освѣщающія явленіе взаимнаго кооперативнаго кредита съ иной стороны, чѣмъ это было описано выше, со стороны кредитующихъ т-въ.

Мы видѣли, что доля средствъ, заимствованныхъ одними т-вами въ другихъ, въ общей суммѣ займовъ этихъ т-въ, въ сѣв.-западномъ краѣ значительно больше, чѣмъ на югѣ и юго-западѣ. Здѣсь мы видимъ обратное: для кредитованія другихъ т-въ т-ва южныхъ и юго-западныхъ губерній удѣляютъ большую часть своего резерва, чѣмъ т-ва сѣв.-западныхъ губ. Съ другой стороны, и количество кредитую-

щихъ т-въ на югѣ и юго-западѣ относительно больше, чѣмъ въ губерніяхъ сѣв.-западнаго края:

РАІОНЪ.	Число всѣхъ т-въ, имѣвшихъ суммы въ кред. учрежд.	Число т-въ, имѣвшихъ вклады въ другихъ т-хъ.	%
Югъ	52	16	31
Юго-Западъ	136	38	28
Сѣверо-Западъ	122	33	27
Польша	29	7	24

Вопросъ о союзномъ и центральномъ кооперативномъ объединеніи городскихъ т-въ назрѣлъ не только съ точки зрѣнія кредитуемыхъ, но и съ точки зрѣнія кредитующихъ т-въ:

При отсутствіи союзовъ или другихъ центральныхъ кооперативныхъ организацій, которыя бы могли взять на себя регулированіе и направленіе средствъ изъ однихъ т-въ въ другія, помѣщеніе части резерва въ видѣ вклада въ другомъ кредитномъ т-вѣ нельзя считать такимъ помѣщеніемъ средствъ, которое допускаетъ легкій и быстрый ихъ возвратъ въ необходимыхъ случаяхъ, по одному тому хотя бы, что для того, чтобы этотъ вкладъ служилъ кредитующемуся т-ву источникомъ усиленія средствъ, онъ долженъ быть срочнымъ. И въ большинствѣ случаевъ суммы, помѣщаемыя одними т-вами въ другихъ, дѣйствительно помѣщаются въ формѣ срочныхъ (на 3-6 мѣсяцевъ) вкладовъ.

Въ нормальное время помѣщеніе своихъ свободныхъ средствъ во всѣхъ указаныхъ выше кредитныхъ учрежденіяхъ могло казаться и, не безъ основанія, казалось т-вамъ одинаково не только надежнымъ, но и легко реализуемымъ, такъ какъ т-во въ любой моментъ могло получить всю значащуюся на его счету сумму. Но кризисъ, разразившійся сейчасъ же по объявленіи войны, кореннымъ образомъ измѣнилъ реализуемость суммъ, помѣщенныхъ т-вами въ кредитныхъ учрежденіяхъ.

На вопросъ, „были ли случаи отказа со стороны кредитныхъ учрежденій въ выдачѣ т-ву слѣдуемыхъ ему суммъ, помѣщенныхъ въ этихъ учрежденіяхъ на текущемъ счету“, получился отвѣтъ отъ 297 т-въ, изъ которыхъ 76 т-въ, т. е. свыше 25%, отвѣтили на этотъ вопросъ утвердительно, при чемъ изъ 73 указаній на типы кредитныхъ учрежденій, которыя отказывали т-вамъ въ выдачѣ суммъ, числящихся на ихъ счетахъ, приходится на

Отдѣл. акц. банковъ	6	указаній или	8%
Общ. Вз. Кредита	53	„ „	73%
Сс.-сберег. т-ва	14	„ „	19%

Но и въ тѣхъ случаяхъ, когда отказа въ выдачѣ причитающихся т-ву суммъ не было, кредитныя учрежденія все же не всегда выплачивали т-ву немедленно всю требуемую имъ сумму. На вопросъ: „въ тѣхъ случаяхъ, когда кредитныя учрежденія, въ которыхъ т-во имѣло вклады и текущіе счета, въ выдачѣ т-ву требуемыхъ имъ суммъ не отказывало,—выплачивали ли эти учрежденія т-ву всю требуемую сумму полностью или же они выдавали только часть требуемой суммы"—получился отвѣтъ отъ 238 т-въ, изъ которыхъ только 116, т. е. 40% т-въ отвѣтило, что кредитныя учрежденія, въ которыхъ они держали свои свободныя средства, удовлетворяли всѣ ихъ требованія полностью, остальныя 122 т-ва могли получать изъ кредитныхъ учрежденій свои средства только частями. Изъ 155 указаній на различныя кредитныя учрежденія, которыя удовлетворяли требованія т-въ только частично, приходится на

Отдѣл. акц. банковъ	21 указ.	или 13%
О-ва Вз. Кредита	92 „	„ 60%
Сс.-сберег. т-ва	42 „	„ 26%

Къ сожалѣнію, не всѣ т-ва, имѣвшія на 17 іюля 1914 г. суммы въ кредитныхъ учрежденіяхъ, прислали отвѣты на вышеуказанные вопросы. Но если даже предположить, что т-ва, не приславшія отвѣта, могли свободно распоряжаться своими средствами, находившимися на текущемъ счету въ различныхъ кредитныхъ учрежденіяхъ, то и въ такомъ случаѣ окажется, что въ громадной части т-въ значительная, если не большая часть резерва оказалась связанной.

РАЙОНЪ.	Число т-въ, имѣвшихъ на 17 іюля вклады и текущіе счета въ кред. учр.	Число т-въ, получившихъ въ кред. учр. отказъ въ выдачѣ имъ ихъ свободныхъ суммъ.	Число т-въ, которымъ кред. учр. выплачив. по тек. счетамъ частично.
Югъ	52	11	12
Юго-Западъ	136	34	45
Сѣв.-Западъ	122	26	52
Польша	29	5	13

Объ относительной связанности резервовъ въ различныхъ районахъ по этой таблицѣ, вслѣдствіе неполноты данныхъ, судить, конечно, нельзя, но эта таблица несомнѣнно свидѣтельствуетъ о томъ, что въ связи съ затрудненіями, которыя испытывали въ первые дни войны другія кредитныя учрежденія, резервы т-въ оказались связанными во всѣхъ районахъ.

6. Отношеніе резервовъ къ обязательствамъ т-въ.

Резервы т-въ наканунѣ войны, однако, сами по себѣ были очень велики, составляя въ 358 т-вахъ на 17 іюля въ среднемъ около 22% обязательствъ (вкладовъ и займовъ). Если мы возьмемъ только кассовую наличность и ту часть резерва, которая, собственно говоря, могла бы считаться тою же наличностью—вклады и текущіе счета въ кредитныхъ учрежденіяхъ, то и въ этомъ случаѣ мы получимъ на 17 іюля резервъ, составляющій въ среднемъ 19% всѣхъ обязательствъ и 22% обязательствъ т-въ по вкладамъ.

Средніе резервы т-въ по отдѣльнымъ районамъ были на 17 іюля 1914 г. слѣдующіе:

РАЙОНЪ.	Число т-въ.	Касса.	Суммы въ кред. учр.	Тысячъ рублей. Всего резерв.	Всего обязат.	Въ томъ числѣ вклад.	% отнош. резерва. Къ обяз.	Ко вклад.
Югъ	47	53,7	634,6	688,3	4.305,8	3.668,1	16	19
Юго-Западъ	126	189,2	1.126,2	1.315,4	7.491,9	6.468,8	17	20
Сѣв.-Западъ	114	164,8	1.362,1	1.526,9	5.529,5	5.418,9	28	28
Польша	28	27,2	74,3	101,5	1.315,9	1.200,1	8	8
Колоніи	9	11,3	15,4	26,7	431,3	120,0	6	22

Особенно велики были резервы на 17 іюля въ т-вахъ сѣв.-западнаго края, гдѣ, какъ мы видѣли выше, вклады и безъ того не отличаются большой подвижностью [1]). Въ т-вахъ южныхъ и юго-западныхъ губерній, т. е. тамъ, гдѣ вклады болѣе подвижны, чѣмъ въ т-вахъ сѣв.-западнаго края, резервы на 17 іюля были гораздо меньше. Однако и въ южныхъ т-вахъ слѣдуетъ признать резервы для нормальнаго времени вполнѣ достаточными, какъ достаточными оказывались и гораздо менѣе значительные резервы въ большинствѣ т-въ Таврической губ. (6% обязательствъ), Польши (8%) и въ отдѣльныхъ т-вахъ черты осѣдлости. Но въ нормальное время т-ва имѣли тотъ неистощимый „психологическій резервъ", который называется *довѣріемъ* публики. Когда по объявленіи войны *этотъ* резервъ изсякъ, денежный резервъ оказался недостаточнымъ, какъ въ т-вахъ южнаго, такъ и въ т-вахъ сѣв.-западнаго края.

Помимо наличныхъ денегъ, большинство т-въ имѣло въ нормальное время еще одинъ резервъ—открытый и неиспользованный кредитъ въ различныхъ кредитныхъ учрежденіяхъ. Но въ моментъ паники и онъ оказался нереализуемымъ.

---

[1]) Въ сущности, это—не столько резервъ, сколько избытокъ средствъ, которыя т-ва не могли помѣстить въ судной операціи.

ГЛАВА III.

Т-ва въ первые дни войны.

1. Кризисъ.

Отдѣльнымъ т-вамъ иногда и до войны приходилось переживать кредитный кризисъ, когда капризный аппаратъ, управляющій жизнью т-ва,—довѣріе населенія—по тѣмъ или другимъ причинамъ отказывался служить. Но во всѣхъ этихъ случаяхъ паника никогда не бывала всеобщей, а окружающая атмосфера увѣренности бывала настолько благопріятна, что т-ву достаточно было одного-двухъ дней безпрепятственной выдачи вкладовъ, чтобы вернуть себѣ довѣріе публики и вмѣстѣ съ нимъ вклады.

Безпримѣрная текущая война въ первый моментъ вспышки не только потрясла весь кредитный строй народнаго хозяйства, но и парализовала его. Паника, вызванная взрывомъ войны, означала не утрату довѣрія къ т-ву, къ тому или другому кредитному учрежденію въ отдѣльности, а утрату довѣрія ко всѣмъ.

Натискъ вкладчиковъ, по сообщеніямъ т-въ, бывалъ въ первый день-два по объявленіи войны въ отдѣльныхъ мѣстахъ настолько силенъ, что служащіе и правленіе физически не въ состояніи были удовлетворить всѣхъ. Получалалось впечатлѣніе, что всѣ вкладчики въ одно время пришли за своими деньгами, надѣясь ихъ получить и, вмѣстѣ съ тѣмъ не вѣря въ эту возможность. На этой почвѣ какъ бы психологической раздвоенности возникали иногда случаи минутнаго просвѣтлѣнія. Иной вкладчикъ до того бывалъ ошеломленъ тѣмъ, что ему выдаютъ полностью не только его вкладъ, но и проценты по немъ, что тутъ же снова возвращалъ вкладъ т-ву. Но эти единичные, рѣдкіе случаи, которыхъ въ другое время, однако, было бы вполнѣ достаточно для того, чтобы разсѣять паническое настроеніе публики, какъ-то не доходили до сознанія широкихъ массъ, находившихся въ полномъ подчиненіи губительной мысли, что вѣрить теперь нельзя никому, ибо никто не знаетъ, что съ нимъ будетъ завтра.

Человѣческая психика, а тѣмъ болѣе психика массъ крайне капризна, и пути распространенія паники намъ совершенно неизвѣстны. Поэтому мы въ отдѣльныхъ мѣстахъ, почти исключительно въ мелкихъ мѣстечкахъ, даже близкихъ къ тогда еще предполагаемому театру военныхъ дѣйствій, могли въ то-же время наблюдать такое полное спокойствіе, какъ будто дѣловой оборотъ тамъ не испыталъ никакихъ потрясеній.

Но эти спокойныя мѣста бывали такъ же рѣдки, какъ и минутное возвращеніе къ публикѣ благоразумія и здраваго смысла и ничего не мѣняли въ общей картинѣ, тѣмъ болѣе мрачной, чѣмъ ближе къ западной границѣ мы ее наблюдаемъ.

При первомъ взрывѣ паники т-ва, почти всѣ безъ исключенія, выдавали полностью вклады, часто даже срочные, разсчитывая этимъ успокоить публику. Средство это, однако, достигало цѣли только въ рѣдкихъ случаяхъ, главнымъ образомъ, на крайнемъ востокѣ черты осѣдлости. Въ губерніяхъ болѣе близкихъ къ западной границѣ успокоеніе наступало на день, послѣ чего паника охватывала публику съ прежней, а иногда и съ большей силой.

„Правленіе расчитывало, пишетъ Витебское т-во, что безпрепятственная выдача вкладовъ подѣйствуетъ успокоительно на психику вкладчиковъ. И дѣйствительно, 18-го іюля въ день объявленія мобилизаціи выданы были вклады на 5.600 р., а 20-го въ день объявленія войны всего на 2600 р. Но уже утромъ 21 іюля толпа вкладчиковъ около 200 человѣкъ осадила т-во, требуя обратно свои вклады, общая сумма коихъ составляла около 40.000 р.“

Для многихъ т-въ, имѣвшихъ даже крупные резервы, оказалась очень ограниченной и самая возможность использовать безпрепятственную выдачу вкладовъ, какъ средство для успокоенія вкладчиковъ, такъ какъ ихъ резервы цѣликомъ или частью находились въ другихъ кредитныхъ учрежденіяхъ, очутившихся въ такомъ же критическомъ положеніи, какъ и т-ва.

Но паника была только однимъ изъ факторовъ, поставившихъ т-ва въ затруднительное положеніе. Въ первый моментъ по объявленіи мобилизаціи и войны она, быть можетъ, была главнымъ, но уже тогда не единственнымъ и исключительнымъ факторомъ. Наряду съ паникой дѣйствовали факторы экономическаго и бытового характера, вся сила и значеніе которыхъ сказалась только впослѣдствіи, въ теченіе войны.

Уже первая мобилизація, отнявшая у т-въ около 5,5% однихъ только членовъ, сама по себѣ, безъ сопровождавшей ее паники, вызывала у массы мелкихъ и среднихъ вкладчиковъ дѣйствительную необходимость въ выемкѣ сбереженій.

Помимо того, мобилизація и война почти истребили на нѣкоторое время кредитъ во всѣхъ сдѣлкахъ и поставили въ основаніе торговаго оборота наличный разсчетъ. Дѣловой механизмъ былъ испорченъ и разрозненъ, но не разрушенъ: отдѣльныя части его продолжали

работать, и люди по-прежнему продолжали или пытались продолжать свои обычныя занятія. Для этого нужны были наличныя деньги уже на слѣдующій день по объявленіи войны въ гораздо большемъ размѣрѣ, чѣмъ наканунѣ. Впослѣдствіи положеніе нѣсколько измѣнилось, и замедленность темпа экономической жизни вызвала въ нѣкоторыхъ мѣстахъ обиліе свободныхъ средствъ, но въ первые мѣсяцы войны однѣхъ этихъ причинъ было достаточно для того, чтобы совершенно прекратить на нѣкоторое неопредѣленное время притокъ вкладовъ и вызвать ихъ отливъ.

Тѣ причины, которыя въ первые дни мобилизаціи и войны потрясли вкладную операцію т-въ, дѣйствовали, съ другой стороны, на ссудную операцію, иммобилизуя портфель.

Въ 363 т-вахъ, о которыхъ у насъ есть свѣдѣнія, было призвано на военную службу по первой мобилизаціи... (при общемъ числѣ членовъ въ этихъ т-вахъ 296 тыс. человѣкъ), за которыми на 17 іюля числилось ссудъ на сумму 1 мил. 137 тыс. рубл., т.-е. ок. 5% остатка всѣхъ ссудъ въ этихъ т-вахъ. Въ ближайшее время получить что-нибудь по этимъ ссудамъ представлялось, повидимому, совершенно невозможнымъ.

Но не только эти ссуды оказались въ связанномъ состояніи. Не будучи увѣренными въ завтрашнемъ днѣ, не зная, будетъ ли выдавать т-во ссуды, и предполагая скорѣе, что въ настоящее тревожное время оно никакихъ ссудъ выдавать не станетъ, члены т-ва задерживали свои срочные платежи. Инертность, которую въ нормальное время руководители обнаруживали въ дѣлѣ пропаганды кооперативныхъ идей въ средѣ членовъ т-въ, и общія неблагопріятныя условія для кооперативнаго просвѣщенія массъ,—отсутствіе возможности устраивать бесѣды, курсы и лекціи по коопераціи,— дали теперь свои плоды: кооперативное сознаніе массы членовъ т-въ не выдержало испытанія подъ натискомъ паническаго недовѣрія и минутныхъ, неразумно понимаемыхъ эгоистическихъ интересовъ.

Въ теченіе первыхъ двухъ—трехъ дней по объявленіи мобилизаціи тамъ, гдѣ имѣла мѣсто паника, т-ва напрягали, каждое по своему разумѣнію, всѣ силы для уловлетворенія вкладчиковъ. Но новые вклады и платежи по ссудамъ въ т-ва не поступали, почти весь резервъ, который можно было использовать, былъ исчерпанъ, и былъ бы исчерпанъ вдвое большій резервъ, если бы онъ былъ, и если бы т-ва не прибѣгли къ послѣднему средству, временно отказавшись платить.

Случаи полнаго отказа вкладчикамъ въ удовлетвореніи ихъ требованій были сравнительно рѣдки. Изъ 399 т-въ, о которыхъ у насъ есть свѣдѣнія, совершенно прекратили на нѣкоторое время производство всѣхъ вообще операцій всего 36 т-въ въ нѣкоторыхъ губерніяхъ, а именно:

въ Польшѣ	.	.	16	т-въ	изъ	33	т-въ,	о которыхъ мы имѣемъ по этому вопросу свѣдѣнія.
„ Подольской	губ.		4	„	„	37	„	„ „ „ „
„ Кіевской	„		1	„	„	69	„	„ „ „ „
„ Волынской	„		5	„	„	22	„	„ „ „ „
„ Ковенской	„		3	„	„	10	„	„ „ „ „
„ Гродненск.	„		1	„	„	17	„	„ „ „ „
„ Минской	„		3	„	„	46	„	„ „ „ „
„ Могилевской	„		2	„	„	28	„	„ „ „ „
„ Бессарабск.	„		1	„	„	31	„	„ „ „ „

Большинство т-въ, однако, не прекращало операцій. Выдача вкладовъ продолжала производиться, но не полностью, а частями, выдача новыхъ ссудъ либо вовсе была прекращена, либо чрезвычайно сокращена.

2. Характеръ кризиса въ различныхъ районахъ черты осѣдлости.

Изъ 379 т-въ, о которыхъ мы имѣемъ свѣдѣнія, не считая колоніальныхъ, выдержали кризисъ и продолжали выдавать всѣ послѣдующіе $5^1/_2$ мѣсяцевъ вклады полностью всего 86 т-въ, т. е. около 23%. Остальныя 293 т-ва раньше или позже вынуждены были прибѣгнуть къ частичному удовлетворенію требованій по вкладамъ. Въ іюлѣ прекратили удовлетвореніе вкладчиковъ полностью 269 т-въ, т. е. больше $^2/_3$ всѣхъ т-въ черты осѣдлости, о которыхъ мы имѣемъ свѣдѣнія.

Одновременно съ этимъ была прекращена и ссудная операція. Не всѣ, однако, т-ва, частично пріостановившія выдачу вкладовъ, совершенно прекратили вмѣстѣ съ тѣмъ и выдачу ссудъ. Изъ 269 т-въ, пріостановившихъ полную оплату вкладовъ, прекратили выдачу ссудъ только 207 т-въ, остальныя 62 продолжали свою ссудную операцію, хотя и въ сокращенномъ размѣрѣ. Съ другой стороны, извѣстная часть т-въ, продолжавшихъ все время удовлетворять требованія по вкладамъ полностью, выдачу ссудъ, однако, пріостановила.

Изъ 110 т-въ, продолжавшихъ еще въ іюлѣ выдавать вклады полностью, 56 т-въ все же прекратили выдачу ссудъ. Изъ 379 т-въ, стало быть, болѣе или менѣе нормально продолжали какъ вкладную, такъ и ссудную операцію въ іюлѣ только 51 т-во, т. е. едва 14% всѣхъ т-въ.

По отдѣльнымъ губерніямъ черты осѣдлости частичное пріостановленіе вкладной и ссудной операціи т-въ представляется въ слѣдующемъ видѣ (см. таблицу на слѣдующ. стр.; губерніи расположены приблизительно въ порядкѣ удаленности отъ западной границы).

Изъ таблицы видно, что затрудненія, испытанныя т-вами черты осѣдлости въ іюлѣ, общія почти для всѣхъ, очень мало (чтобъ не сказать совершенно не) зависѣли отъ размѣра резервовъ, которыми располагали т-ва къ 17 іюля, но они захватили тѣмъ большее число т-въ, чѣмъ ближе мы передвигаемся къ западной границѣ. Въ этомъ отношеніи мы бы могли всю черту еврейской осѣдлости разбить на четыре района:

ГУБЕРНІИ.	Число всѣхъ т-въ, о которыхъ имѣются свѣдѣнія.	Пріостановили выдачу вкладовъ въ полномъ размѣрѣ предъявленныхъ требованій.		Въ томъ числѣ прекратили выдачу ссудъ.	Всего прекратили выдачу ссудъ.	Продолжали оплату вкладовъ полностью и выдавали ссуды.		% резерва къ вкладамъ на 17/VII 1914 г.
		Число т-въ.	%	Число т-въ.	Число т-въ.	Число т-въ.	%	
Польша . . .	33	31	94	28	30	—	—	8
Гродненская . .	17	17	100	13	13	—	—	30
Ковенская . . .	8	8	100	7	7	—	—	34
Виленская . . .	24	20	83	14	16	2	8	23
Волынская . . .	21	18	86	17	19	1	5	24
Подольская . . .	37	27	73	24	31	3	8	15
Бессарабская . .	30	22	73	15	19	4	13	15
Минская	46	34	74	23	30	5	11	23
Витебская	14	8	57	7	9	4	29	29
Могилевская . .	27	17	63	7	11	6	22	29
Кіевская	69	45	65	38	54	8	12	19
Херсонская . . .	20	9	45	7	11	7	35	25
Черниговская . .	15	10	66	4	6	3	20	22
Полтавская . . .	11	3	27	3	8	3	27	30
Екатеринославск.	-	—	—	—	2	5	71	28
Итого . . .	379	269	70	207	266	51	14	—

1. Пограничный сѣверо-западный: Польша, Гродненская, Ковенская и Виленская губ.

2. Пограничный юго-западный: Волынская, Подольская и Бессарабская губ.

3. Сѣверо-востокъ черты осѣдлости: Минская, Могилевская и Витебская.

4. Югъ и юго-востокъ черты осѣдлости: Кіевская, Херсонская, Полтавская, Черниговская и Екатеринославская губ.

По этимъ районамъ затрудненія, испытанныя т-вами въ іюлѣ, представляются въ слѣдующемъ видѣ:

РАЙОНЪ.	Число всѣхъ т-въ, о которыхъ имѣются свѣдѣнія.	Пріостановили выдачу вкл. въ полномъ разм. предъявл. требов.		Въ томъ числѣ прекратили выдачу ссудъ.		Прекратили выдачу вкладовъ, но продолжали выдавать ссуды.		Всего прекратили выдачу ссудъ.		Продолжали оплату вкладовъ и выдачу ссудъ.		% отношеніе резерва къ вкладамъ на 1/VII 1914 года.
		Число т-въ.	%	Число т-въ.	%	Число т-въ.	% къ числу всѣхъ т-въ, прекрат. выдачу вкладовъ.	Число т-въ.	%	Число т-въ	%	
Пограничный С.-Западный .	82	76	93	62	81	14	18	66	80	8	10	13
Пограничный Ю.-Западный	88	67	76	56	84	11	16	69	78	8	9	17
С.-Востокъ .	87	59	68	37	63	22	37	50	57	15	17	26
Ю. и Ю.-Вост.	122	67	55	52	78	15	22	81	66	26	21	28

Таблица и графикъ (см. на слѣдующ. стр.) подтверждаютъ то общее впечатлѣніе, которое мы получаемъ при разсмотрѣніи т-въ по отдѣльнымъ губерніямъ: наибольшее число т-въ было захвачено кризисомъ въ пограничныхъ губерніяхъ, при чемъ въ сѣв.-западныхъ въ большей степени, чѣмъ въ юго-западныхъ.

Но интересна и качественная сторона кризиса, пережитаго т-вами различныхъ районовъ. Несмотря на меньшую подвижность вкладовъ до войны въ сѣв.-восточной и въ сѣв.-западной части черты осѣдлости (т. е. въ Польшѣ и въ сѣв.-западныхъ губерніяхъ), кризисъ въ т-вахъ этихъ губерній отразился на нормальномъ теченіи вкладной операціи въ нѣсколько большей степени, чѣмъ на ссудной: число т-въ, прекратившихъ выдачу ссудъ въ этихъ губерніяхъ, меньше числа т-въ, частично пріостановившихъ выдачу вкладовъ, при чемъ въ сѣв.-западной части 18%, а въ сѣв.-восточной части черты осѣдлости даже больше $^1/_3$ т-въ, прекратившихъ оплату вкладовъ полностью, тѣмъ не менѣе продолжали выдавать ссуды. Въ южныхъ и юго-западныхъ губерніяхъ мы, наоборотъ, наблюдаемъ разстройство ссудной операціи въ большемъ числѣ случаевъ, чѣмъ разстройство вкладной операціи.

Несмотря на абсолютно малое число т-въ, которыя въ первый моментъ войны продолжали выдачу ссудъ при пріостановленіи полной оплаты вкладовъ, различіе, наблюдаемое нами въ этомъ отношеніи въ разныхъ районахъ, не является случайнымъ. Оно обусловлено, съ одной стороны, тѣмъ, что въ сѣв.-западныхъ губерніяхъ, какъ мы видѣли, вклады имѣютъ въ составѣ оборотныхъ средствъ т-въ большій удѣльный вѣсъ, чѣмъ въ т-вахъ южныхъ и юго-западныхъ, а съ другой, какъ увидимъ ниже, политикой Государственнаго Банка, открывавшаго именно въ южныхъ и юго-западныхъ губерніяхъ т-вамъ страховые кредиты, влекущіе за собой, какъ извѣстно, полное прекращеніе выдачи ссудъ. Между тѣмъ, вопросъ о томъ или другомъ

Прекращеніе платежей по вкладамъ и выдачъ ссудъ въ Іюлѣ 1914 года.

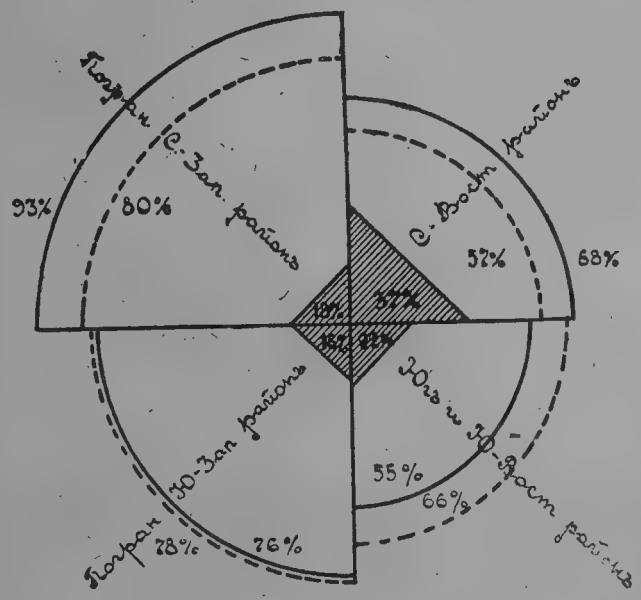

Площади секторовъ, очерченныхъ сплошной линіей, означаютъ количество т-въ (въ %% ко всему числу т-въ даннаго района), прекратившихъ въ іюлѣ платежи по вкладамъ въ полномъ размѣрѣ предъявленныхъ требованій.

Площади секторовъ, очерченныхъ пунктиромъ, означаютъ количество т-въ (въ %%), прекратившихъ въ іюлѣ выдачу ссудъ.

Площади заштрихованныхъ треугольниковъ означаютъ количество т-въ (въ %% къ числу т-въ даннаго района, прекратившихъ платежи по вкладамъ), въ которыхъ съ самаго начала продолжалась выдача ссудъ, несмотря на пріостановленіе платежей по вкладамъ.

отношеніи къ ссудной операціи очень скоро сталъ передъ руководителями т-въ на очередь, какъ вопросъ, отъ разрѣшенія котораго зависѣло и возобновленіе нормальнаго теченія вкладной операціи.

3. Какія мѣры принимались т-вами въ первые дни войны къ усиленію своихъ резервовъ.

Выше я писалъ, что въ первые дни по объявленіи мобилизаціи и войны притокъ вкладовъ совершенно пріостановился. Это надо понимать въ нѣсколько условномъ смыслѣ: прекратился притокъ нормальныхъ, обычныхъ вкладовъ-сбереженій или временно свободныхъ средствъ, но въ эти дни получили, если не большое распространеніе, то большое значеніе тѣ вклады — „гемилесъ-хасодимъ", которые члены правленія или отдѣльныя, не потерявшія голову, сочувствующія т-ву лица вносили для того, чтобы вывести т-во изъ затруднительнаго положенія.

Такихъ вкладовъ, однако, не могло быть много, да и не всюду они бывали, и т-вамъ предстояло искать другіе источники для усиленія своихъ резервовъ не только внѣ своей обычной кліентуры, но и внѣ мѣстныхъ кредитныхъ учрежденій.

Банкирскій Домъ „Варшавскій и К°" былъ въ первые дни войны заваленъ телеграммами, содержавшими просьбы о высылкѣ денегъ. Но ни Банкирскій Домъ, ни какой бы то ни былъ другой банкъ не могъ, естественно, въ эти дни чрезвычайныхъ кредитныхъ осложненій быть той послѣдней инстанціей, къ которой городская кредитная кооперація могла бы обратиться за усиленіемъ резервовъ. Этимъ общимъ резервомъ для кредитной кооперації, какъ и для всей кредитной системы страны, могъ быть только Государственный Банкъ. Но городская кооперація черты еврейской осѣдлости была такъ мало избалована кредитной политикой Государственнаго Банка, что въ представленіи большей части руководителей т-въ отношенія Государственнаго Банка къ „еврейскимъ" т-вамъ исчерпывались ревизіями инспекторовъ мелкаго кредита и необходимостью представлять въ Государственный Банкъ отчеты. Обращаться въ Государственный Банкъ, который и въ обычное время очень неохотно открывалъ свои кредиты „еврейскимъ" т-вамъ, въ эти дни исключительныхъ затрудненій казалось большинству т-въ совершенно безнадежнымъ дѣломъ.

Изъ 398 т-въ, о которыхъ у насъ есть свѣдѣнія, обратились въ Государственный Банкъ только 142, т. е. немного больше трети, главнымъ образомъ, т-ва южныхъ и юго-западныхъ губерній, и, къ сожалѣнію, слѣдуетъ признать, что скептицизмъ т-въ не былъ совершенно неосновательенъ.

Изъ 142 ходатайствъ, обращенныхъ къ Государственному Банку, удовлетворены были только 72, т. е. половина, и въ формѣ, которая поставила многія т-ва въ необходимость отказаться отъ использованія кредита.

По отдѣльнымъ районамъ число возбужденныхъ и удовлетворенныхъ ходатайствъ представляется въ слѣдующемъ видѣ:

РАЙОНЫ.	Число возбужд. ходатайствъ.	Число удовлетв. ходатайствъ.	Въ томъ числѣ.			
			Въ формѣ страхового кредита.		Въ формѣ краткосрочн. кредита.	
			Число.	Сумма т. р.	Число.	Сумма т. р.
Пограничн. С.-Западный .	8	—	—	—	—	—
„ Ю.-Западный .	50	21	17	206	4	35
Сѣв.-Востокъ	22	12	10	117	2	5
Ю. и Юго-Востоокъ . . .	56	35	23	329	12	103
Колоніальныя т-ва	6	4	—	—	4	49
Итого	142	72	50	652	22	192

Форма страхового кредита заставила одни т-ва отказаться отъ кредита, а другія, главнымъ образомъ, въ юго-западныхъ и южныхъ губерніяхъ совершенно пріостановить выдачу ссудъ.

Такъ же, относительно, мало удалось т-вамъ использовать и другіе источники кредита: земскія кассы мелкаго кредита, Московскій Народный Банкъ, акціонерные банки, О-ва Взаимнаго Кредита и Банкирскій Домъ „Варшавскій и К°“. Данныхъ о кредитахъ, вновь открытыхъ т-вамъ этими учрежденіями, у насъ нѣтъ, но нѣкоторое представленіе о степени использованія этихъ источниковъ кредита намъ все же могутъ дать сравнительныя данныя о задолженности т-въ различнымъ учрежденіямъ на 17 іюля 1914 г. и на 1 янв. 1915 г.

Изъ 393 т-въ, о которыхъ у насъ есть свѣдѣнія, были должны:

	На 17/VII 14 г.		На 1/I 1915 г.		Увелич. или уменьшеніе сравнит. съ предыд. въ °/°°/°.	
	Число т-въ.	Сумма тыс. р.	Число т-въ.	Сумма тыс. р.	Числа т-въ.	Суммы.
Государственному Банку .	39	307,7	64	581,9	+ 64,0	+ 89,1
Земскимъ кассамъ м. кр. .	39	281,8	36	277,1	— 7,7	— 1,6
Московск. Народн. Банку .	57	320,6	70	433,6	+ 22,8	+ 35,2
Банк. Д. „Варшавскій и К°“.	212	1.198,0	242	1.404,9	+ 14,1	+ 17,2
Акціонернымъ Банкамъ . .	55	180,8	54	216,1	— 1,8	+ 19,5
О-вамъ Взаимн. Кредита .	43	117,5	41	98,8	— 4,6	— 15,9
Частнымъ лицамъ	38	267,1	34	222,4	— 10,5	— 16,7
Ссудо-сберегат. т-вамъ . .	111	312,7	93	199,8	— 7,2	— 36,1

По абсолютному числу т-въ, среди которыхъ между 17 іюля и 31 декабря были размѣщены средства различными кредитными учрежденіями, на первомъ мѣстѣ стоитъ Банк. Домъ „Варшавскій и К°“, занимающій первое мѣсто и по суммѣ размѣщенныхъ средствъ. Собственно говоря, только три учрежденія—Государственный Банкъ, Московскій Народный Банкъ и Банкирскій Домъ „Варшавскій и К°“ пришли т-вамъ въ это время на помощь, но и ихъ помощь, какъ видимъ, была сравнительно съ потребностью т-въ въ деньгахъ крайне незначительна.

Кредитъ акціонерныхъ банковъ коснулся только небольшого числа избранныхъ крупныхъ т-въ и уже безусловно никакого вліянія на общее положеніе дѣлъ кредитной кооперації оказать не могъ.

Наряду съ изысканіемъ средствъ для усиленія своихъ резервовъ путемъ займовъ, т-ва пытались стянуть и свои наличные резервы, размѣщенные въ кредитныхъ учрежденіяхъ. Выше я уже указывалъ на тѣ затрудненія, которыя въ этомъ отношеніи неожиданно для т-въ возникли [1]).

4. Какія мѣры принимались т-вами для того, чтобы внести порядокъ въ выдачу вкладовъ.

Когда всѣ возможности усиленія резервовъ были исчерпаны, и большинство т-въ все же вынуждено было частично пріостановить выдачу вкладовъ, или, по выраженію одного протокола соединеннаго засѣданія правленія и совѣта, „объявить мораторіумъ“, передъ руководителями т-въ стала задача устранить произволъ и внести извѣстную систему и порядокъ въ способахъ частичнаго удовлетворенія вкладчиковъ.

Только въ рѣдкихъ т-вахъ не соблюдалось въ этомъ отношеніи никакого порядка, и все зависѣло отъ степени настойчивости того или другого вкладчика и отъ произвола того или другого члена правленія. Естественно, что при такихъ условіяхъ мелкіе вкладчики, которые не могли ни проявить особенной настойчивости, ни использовать своего вліянія на правленіе, оказывались въ гораздо худшемъ положеніи, чѣмъ крупные, вліятельные вкладчики. Въ подавляющемъ же большинствѣ т-въ, по общему правилу, установился слѣдующій порядокъ удовлетворенія вкладчиковъ.

Всѣмъ призваннымъ на военную службу вклады выдавались, преимущественно передъ другими, либо полностью, либо въ максимальномъ размѣрѣ. Полностью также выдавались мелкіе вклады, размѣръ которыхъ, въ зависимости отъ мѣстныхъ условій, варіировалъ отъ 25 до 100 р. Въ однихъ т-вахъ устанавливался одинъ размѣръ максимальной выдачи независимо отъ размѣра вклада, напр.: вклады до 100 р. выдавались полностью, по вкладамъ выше 100 р.

---

[1]) См. стр. 28—29.

выдавалось единовременно тоже только 100 р.; въ другихъ—размѣръ единовременной выдачи, также опредѣленный заранѣе, находился въ извѣстномъ отношеніи къ размѣру вклада, составляя 10—25—50% вклада, въ зависимости отъ состоянія кассы, при чемъ отношеніе это либо было одинаково для всѣхъ вкладовъ, превышавшихъ опредѣленный минимумъ, либо (что встрѣчалось рѣже) оно уменьшалось съ увеличеніемъ размѣра вклада, такъ что вкладъ, напр., до 50 р. выдавался полностью, по вкладу отъ 100 до 200 выдавалось не меньше 50 р., но не больше 30% и т. д.

Большинство т-въ, устанавливая заранѣе размѣры, въ которыхъ должны удовлетворяться вкладчики, исходили изъ того, что на воображеніе публики не такъ сильно вліяетъ фактъ частичной выдачи вкладовъ, какъ полное прекращеніе какихъ бы то ни было выдачъ вообще. Поэтому мы только въ рѣдкихъ случаяхъ (главнымъ образомъ въ Польшѣ) наблюдаемъ т-ва, которыя бы даже при частичномъ удовлетвореніи вкладчиковъ успѣвали въ два-три дня исчерпать резервъ и затѣмъ вынуждены были бы прекратить всякую выдачу на неопредѣленное время, пока изъ поступленій по ссудамъ не наберется сумма, достаточная для того, чтобы возобновить выдачи по вкладамъ. Большинство т-въ опредѣляло отношеніе, въ которомъ вкладчики могутъ быть удовлетворены, съ такимъ разсчетомъ, чтобы и при максимальномъ количествѣ требованій, могущихъ быть предъявленными къ т-ву, все же не исчерпать резерва до тѣхъ поръ, пока онъ не будетъ усиленъ поступленіями по ссудамъ и суммами, полученными или по текущимъ счетамъ т-ва въ кредитныхъ учрежденіяхъ, или по займамъ, если т-ву удавалось ихъ заключить, т. е. съ такимъ разсчетомъ, чтобы удовлетвореніе вкладчиковъ, хотя бы и частичное, могло производиться безпрерывно.

Въ однихъ т-вахъ каждый вкладчикъ могъ получать по своему вкладу опредѣленную сумму только разъ въ недѣлю, въ другихъ—въ этомъ отношеніи никакихъ опредѣленныхъ правилъ не существовало.

Вкладчикамъ членамъ т-ва, за которыми числился долгъ по ссудѣ, большинство т-въ выдавало вкладъ только въ томъ случаѣ, если вкладъ превышалъ размѣръ долга, причемъ излишекъ выдавался въ томъ же порядкѣ, какой былъ установленъ для прочихъ вкладчиковъ.

По отношенію къ срочнымъ вкладамъ большинство т-въ, однако, продолжало придерживаться старой тактики: выдавать срочные вклады и до наступленія срока. Изъ 374 т-въ на вопросъ: „выдавали ли вы между 17 и 31 іюля срочные вклады до наступленія срока“ 246, т. е. почти $^2/_3$ т-въ отвѣтило утвердительно. Послѣ 1 августа число т-въ, удовлетворявшихъ требованія по срочнымъ вкладамъ до наступленія срока, еще увеличилось: изъ 379 т-въ такихъ т-въ оказывается уже 290.

Проценты по вкладамъ въ большинствѣ случаевъ, повидимому, выплачивались лишь послѣ выдачи всего вклада и закрытія счета. Въ нѣкоторыхъ т-вахъ, однако, проценты на весь вкладъ по день выдачи

могли быть получены вкладчикомъ въ любой моментъ. По мнѣнію руководителей т-въ, гдѣ этотъ методъ практиковался, онъ успокаивающе дѣйствовалъ на вкладчиковъ. Но бывали случаи, правда, чрезвычайно рѣдкіе, и противоположнаго характера: всякое начисленіе %% по вкладамъ съ момента объявленія войны было прекращено, и всѣ вклады односторонней волей правленія были превращены въ безпроцентные. Это уже меньше всего могло успокоить вкладчиковъ.

Всякая паника, какая бы она ни была, со временемъ, конечно, ослабѣваетъ и прекращается. Но порядокъ, заведенный т-вами для удовлетворенія вкладчиковъ, несомнѣнно очень сильно содѣйствовалъ успокоенію публики. Система, внесенная т-вами въ тотъ хаосъ кредитныхъ отношеній, который существовалъ въ первые дни войны, не могла не импонировать своей опредѣленностью и справедливостью и, уже по одному этому, возвращала публикѣ ея здравый смыслъ и вмѣстѣ съ нимъ возвращала т-ву довѣріе населенія. Она сдѣлала возможнымъ возобновленіе притока вкладовъ даже въ такія т-ва, которыя все еще не въ состояніи были удовлетворять полностью требованія по вкладамъ. Она во всякомъ случаѣ расчищала путь къ возстановленію нормальной жизни т-ва.

Наряду съ объявленіемъ о томъ, что вкладчики будутъ удовлетворяться только частично и въ опредѣленномъ порядкѣ, нѣкоторыя т-ва доводили до всеобщаго свѣдѣнія, что частичная выдача вкладовъ не примѣняется къ тѣмъ, которые в п р е д ь будутъ внесены въ т-во: такіе вклады будутъ выдаваться по первому требованію полностью.

Характерно, что для привлеченія вкладовъ только очень немногія т-ва увеличили процентную ставку: изъ 394 т-въ увеличили послѣ 17 іюля 1914 проценты по вкладамъ только 25 т-въ, 359 т-въ оставили процентную ставку безъ измѣненія, а 10 т-въ даже уменьшили проценты по вкладамъ.

Но зато значительная часть т-въ пользовалась другими методами воздѣйствія на вкладчиковъ и членовъ т-ва—путемъ устройства собраній, публикаціи отчетовъ т-ва и—чаще—путемъ воззваній къ публикѣ и къ членамъ т-ва. Изъ 385 т-въ такія воззванія выпущены были на еврейскомъ и русскомъ языкахъ 117 т-вами, главнымъ образомъ, т-вами пограничныхъ сѣв.-западныхъ и юго.-западныхъ губерній, т. е. тамъ, гдѣ кризисъ чувствовался сильнѣе всего.

5. Состояніе ссудной операціи въ первые дни войны.

Упорядоченіе вкладной операціи могло быть болѣе или менѣе длительнымъ только въ томъ случаѣ, если одновременно съ этимъ принимались мѣры къ увеличенію поступленій по ссудамъ. Послѣ короткаго замѣшательства въ первые дни войны, когда и большин-

ство руководителей т-въ потеряло голову, мысль членовъ правленія начинаетъ работать въ этомъ направленіи [1]).

Создавшееся въ первые дни войны состояніе ссудной операціи было болѣе или менѣе правильно охарактеризовано въ постановленіи общаго собранія одного юго-западнаго т-ва:

„Принимая во вниманіе,—говорится въ протоколѣ этого общаго собранія,—что просрочки платежей по ссудамъ приняли грозные размѣры, которые не могутъ быть оправданы даже исключительными обстоятельствами военнаго времени и являются слѣдствіемъ недобросовѣстнаго уклоненія нѣкоторыхъ членовъ т-ва отъ своихъ обязательствъ, постановить: обязать правленіе принять самыя энергичныя мѣры противъ недобросовѣстныхъ заемщиковъ."

Но мѣръ борьбы съ недобросовѣстными заемщиками у т-въ была только одна—административное взысканіе, которое могло бы быть „энергичной" и дѣйствительной мѣрой только въ томъ случаѣ, если бы она не разбивалась о полное мѣстами бездѣйствіе полиціи. Тѣмъ не менѣе эта мѣра почти всѣми т-вами была испробована: въ 337 т-вахъ число предъявленныхъ взысканій съ 17 іюля по 31 декабря увеличилось почти на 60% сравнительно съ періодомъ 1 января—17 іюля 1914 г. (съ 8.700 до 14.000); совершенно не прибѣгали къ административнымъ взысканіямъ всего 27 т-въ изъ 364.

Наибольшее увеличеніе числа взысканій даютъ изъ сѣв.-западныхъ губерній—Ковенская (+210%), Минская (+154%), Витебская (+132%), Гродненская (+94%) и Виленская (+83%); изъ юго-западныхъ и южныхъ—Волынская (+173%), Полтавская (+100%) и Бессарабская (+68%). Въ колоніальныхъ т-вахъ число взысканій увеличилось съ 44 за время съ 1 января по 17 іюля до 473 съ 17 іюля по 31 декабря; въ т-вахъ Польши число взысканій, наоборотъ, уменьшилось.

Въ очень рѣдкихъ случаяхъ, черезъ короткое время послѣ объявленія войны, принимаются общими собраніями нѣкоторыхъ т-въ постановленія, уполномочивающія правленія требовать отъ всѣхъ должниковъ т-ва досрочнаго погашенія части долга. Еще рѣже эти постановленія имѣли какія-нибудь осязательные результаты.

---

[1]) Къ сожалѣнію, мы не знаемъ хотя бы и приблизительно, на какую сумму т-вамъ удалось, съ одной стороны, выплатить вклады, и, съ другой стороны, стянуть ссуды за первыя двѣ недѣли войны. О поступленіи вкладовъ и ссудъ за время 17 іюля—1 августа мы располагаемъ данными только 196 т-въ, но и къ нимъ слѣдуетъ относиться съ большой осторожностью. Въ первые дни войны нерѣдки бывали чисто счетныя записи, какъ по счету вкладовъ, такъ и по счету ссудъ. Срочные вклады, которымъ въ это время наступалъ срокъ, нерѣдко списывались со счета срочныхъ вкладовъ на счетъ безсрочныхъ или переписывались на другой срокъ. Ссуды отсроченныя нерѣдко записывались, какъ поступившія и вновь выданныя; поэтому въ отчетахъ т-въ, показывающихъ прекращеніе выдачи ссудъ съ 17 іюля по 1 августа, тѣмъ не менѣе, за это время фигурируютъ выданныя ссуды.

Но ростъ просроченныхъ ссудъ былъ вызванъ не исключительно явной недобросовѣстностью членовъ т-ва и, въ меньшей степени, именно ею. Одна часть членовъ т-ва была выбита войной изъ колеи и не успѣла еще приспособить свою нарушенную хозяйственную дѣятельность къ новымъ условіямъ, созданнымъ военными обстоятельствами; другая часть, быть можетъ, не менѣе значительная, прекратила свои платежи т-ву по недомыслію, изъ боязни лишиться кредита, нужда въ которомъ теперь ощущалась въ большей степени, чѣмъ раньше, не понимая, что пріостановленіе платежей по ссудамъ какъ разъ и подрываетъ ихъ единственный источникъ кредита.

Къ первой категоріи заемщиковъ въ первую голову слѣдуетъ отнести призванныхъ на военную службу. Не всѣ, конечно, оставили свои семьи безъ всякихъ средствъ къ существованію: у нѣкоторыхъ остались хозяйства, которыя могли продолжаться и фактически продолжались женами или другими членами семьи. Но первое впечатлѣніе отъ мобилизаціи, какъ у самихъ призванныхъ, такъ и у постороннихъ было такое, что эти хозяйства совершенно разорены. Вотъ почему мы во многихъ т-вахъ наблюдаемъ по отношенію къ призваннымъ такія льготы, которыя, собственно говоря, часто совершенно не вызывались конкретными условіями. Во многихъ т-вахъ принимаются постановленія правленія и совѣта объ огульныхъ отсрочкахъ всѣхъ ссудъ членовъ т-ва, призванныхъ на военную службу, и только въ рѣдкихъ случаяхъ встрѣчаются указанія на необходимость считаться, при отсрочкѣ такихъ ссудъ, съ имущественнымъ положеніемъ семьи призваннаго и съ состояніемъ оставленнаго имъ хозяйства. Въ однихъ т-вахъ принимается рѣшеніе понизить % по ссудамъ призванныхъ на военную службу, въ другихъ—совершенно прекратить начисленіе %% по нимъ. Такое постановленіе принято было, между прочимъ, и на совѣщаніи представителей колоніальныхъ ссудо-сберегательныхъ т-въ Херсонскаго района въ Н.-Полтавкѣ 4 августа 1914 г.

Несмотря на такія льготы, огульно распространенныя на всѣхъ, а потому и мало цѣлесообразныя, долги призванныхъ на военную службу все же продолжали погашаться: въ 371 т-вѣ задолженность призванныхъ на военную службу уменьшилась съ 1.136,8 тыс. р. на 17 іюля до 977,8 тыс. р. на 31 декабря 1914 г, т.-е. почти на 14%.

Для того, чтобы побудить остальныхъ заемщиковъ платить по ссудамъ, руководители т-въ начинаютъ широко примѣнять отсрочки съ частичнымъ погашеніемъ долга („разсрочку ссудъ“).

Количество отсрочекъ за 5½ мѣсяцевъ войны увеличилось, сравнительно съ періодомъ съ 1 янв. по 17 іюля, въ 300 т-вахъ съ 20.500 до 48.800, т.-е. почти на 138%. Совершенно не давали отсрочекъ изъ 326 всего 26 т-въ. Увеличеніе числа отсроченныхъ ссудъ мы наблюдаемъ въ т-вахъ южныхъ и юго-западныхъ въ гораздо большей степени, чѣмъ въ т-вахъ сѣв.-западныхъ, гдѣ только въ одной Ковенской губ. число отсроченныхъ ссудъ увеличилось на 300%; въ т-вахъ же остальныхъ губерній сѣв.-западнаго края это увеличеніе было

ниже средняго для всей черты осѣдлости. На югѣ и юго-западѣ число отсроченныхъ ссудъ значительно возросло въ т-вахъ Екатеринославской (+ 325%), Херсонской (+ 150%), Бессарабской (+ 195%), и Полтавской губ. (+ 195%). Невѣроятно возросли отсрочки въ колоніальныхъ т-вахъ: съ 45 за періодъ 1 января—17 іюля до 1700 съ 17 іюля по 31 декабря.

Изъ 367 т-въ, о которыхъ мы имѣемъ свѣдѣнія, требовали при отсрочкѣ отъ заемщика: уплаты %% впередъ за отсроченное время 302 т-ва (85%), вмѣстѣ съ уплатой %% также и погашенія части долга—250 т-въ (70%).

Гораздо труднѣе было получить, хотя бы часть долговъ, отъ тѣхъ заемщиковъ, неаккуратность которыхъ являлась результатомъ не ихъ пошатнувшагося экономическаго положенія, а злой воли или недомыслія. А бороться съ этимъ зломъ было тѣмъ болѣе необходимо, что неаккуратность однихъ дѣйствовала крайне заразительно на другихъ и грозила совершенно опрокинуть т-во. Предъявленіе ссудъ ко взысканію черезъ полицію въ массовыхъ размѣрахъ не достигало цѣли; обращать взысканіе на поручителей, чтобы черезъ поручителей воздѣйствовать на заемщиковъ, большинство руководителей т-въ и не хотѣло, и не могло: пришлось бы прежде всего начать взысканіе съ самихъ себя. Воззванія, выпущенныя къ членамъ т-ва съ увѣщаніями, тоже не всегда помогали: такія воззванія хороши были тамъ, гдѣ для этого была подготовлена почва предыдущей кооперативно-просвѣтительной дѣятельностью т-ва. Но, если семь лѣтъ нормальной жизни руководители т-ва этой дѣятельностью пренебрегали, то удивительно ли, что въ эти грозные дни къ ихъ словамъ относились или недовѣрчиво, или ихъ вовсе не понимали?

Оставалось, собственно говоря, только одно средство—очень смѣлое, но единственное, которое, при данномъ состояніи кооперативнаго сознанія массы членовъ, могло бы сдвинуть т-во съ мертвой точки — возобновить выдачу ссудъ, хотя бы и безъ одновременнаго возобновленія полной оплаты вкладовъ. Только при возобновленіи ссудной операціи правленіе, комбинируя угрозы административнымъ взысканіемъ съ угрозами лишенія кредита или взиманія пени, имѣло возможность легче, а главное нагляднѣе доказать неаккуратнымъ плательщикамъ, что имъ выгоднѣе быть аккуратными. Только, наконецъ, съ возобновленіемъ ссудной операціи у многихъ отпадало единственное основаніе, по которому они воздерживались отъ погашенія ссуды: боязнь, что новую ссуду они получить не смогутъ. Этимъ объясняется, почему всѣ усилія руководителей т-въ, послѣ того, какъ прошелъ первый острый моментъ замѣшательства, направлены въ эту сторону.

Наблюдая постепенное возобновленіе вкладной и ссудной операціи т-въ на протяженіи всей черты осѣдлости, мы видимъ, что оно представляетъ собой два одинаковыхъ по направленію, но разныхъ по интенсивности процесса.

Число т-въ (изъ 379, о которыхъ имѣются свѣдѣнія), производившихъ выдачу:

КЪ КАКОМУ ВРЕМЕНИ.	Вкладовъ полностью.		Ссудъ.	
	Число т-въ.	% къ общему числу.	Число т-въ.	% къ общему числу.
Августа 1 — 1914 г.	110	29	113	30
„ 15	121	32	126	33
Сентября 1	124	33	139	37
„ 15	169	42	187	49
Октября 1	181	48	213	56
„ 15	204	54	236	62
Ноября 1	210	58	253	67
„ 15	225	59	274	72
Декабря 1	228	60	282	74
„ 15	240	63	294	78
Января 1—1915 г.	240	63	298	79

Діаграмма (см. на слѣдующ. стр.) особенно явственно выдѣляетъ различіе въ интенсивности того и другого процесса. Въ августѣ число т-въ, въ которыхъ была возобновлена выдача ссудъ, почти такое же, какъ и число т-въ, производившихъ платежи по вкладамъ полностью. Но съ теченіемъ времени число первыхъ растетъ гораздо быстрѣе числа вторыхъ: возобновленіе выдачи ссудъ обгоняетъ возобновленіе нормальнаго теченія вкладной операціи.

„Возобновленіе ссудной операціи подниметъ духъ плательщиковъ"—такъ формулировало настроеніе большинства т-въ соединенное засѣданіе правленія и совѣта одного т-ва.

Ходъ возобновленія вкладной и ссудной операціи въ 379 т-вахъ черты осѣдлости.

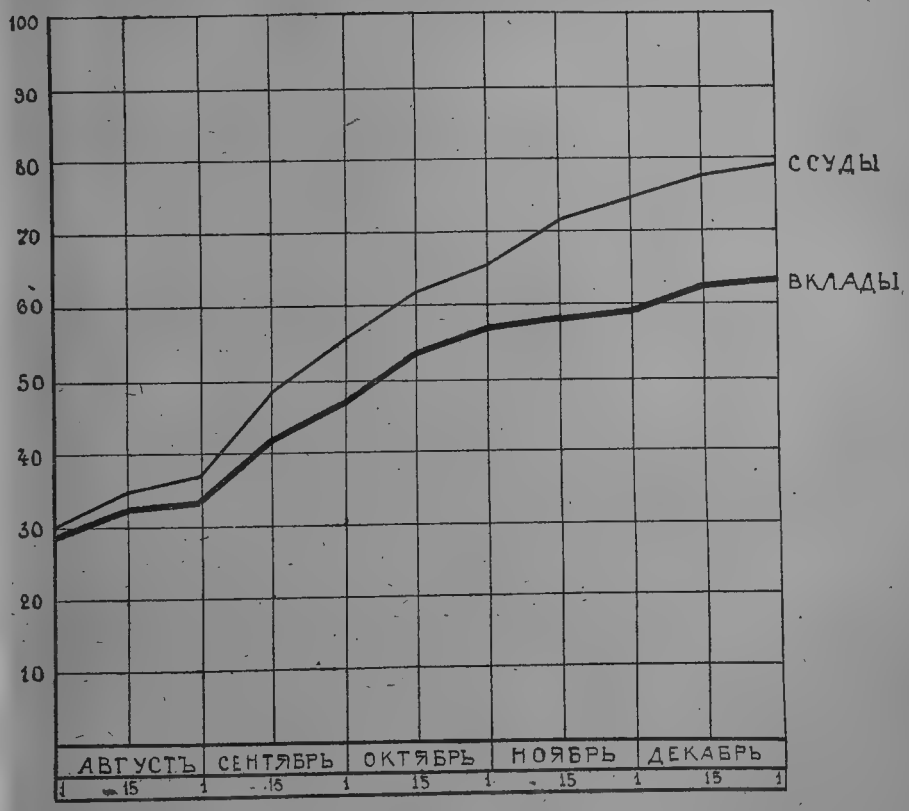

На ординатахъ нанесено число т-въ (въ % % къ общему числу т-въ, о которыхъ имѣются свѣдѣнія = 379), производившихъ къ данному моменту оплату вкладовъ и выдачу ссудъ.

ГЛАВА IV.

Возобновленіе ссудной и вкладной операціи т-въ.

1. Характеръ возобновленія ссудной операціи.

Почти всѣ т-ва, которыя послѣ большаго или меньшаго перерыва приступали къ возобновленію выдачи ссудъ, такъ же, какъ и т-ва, вовсе не пріостановившія ссудной операціи, прежде всего сокращали размѣры кредитовъ. Въ однихъ т-вахъ это сокращеніе было связано съ общимъ пересмотромъ открытыхъ кредитовъ; въ другихъ, повидимому, въ большинствѣ т-въ, кредитъ не подвергался измѣненію, но размѣръ ссудъ, фактически выдаваемыхъ, былъ сокращенъ. Изъ 319 т-въ только въ 55 кредиты не были сокращены, и ссуды выдавались въ такихъ же размѣрахъ, какъ и раньше.

Степень сокращенія размѣра ссудъ была различна, въ зависимости отъ мѣстныхъ условій; въ одномъ и томъ же т-вѣ максимальные размѣры ссудъ въ большинствѣ случаевъ тоже не были разъ навсегда установлены, а мѣнялись время отъ времени, смотря по состоянію кассы. Возобновленіе выдачи ссудъ обычно начиналось съ малыхъ суммъ, съ 50-75 р., и только постепенно т-во приходило къ отпуску большихъ кредитовъ. Въ иныхъ т-вахъ сокращеніе размѣра ссудъ съ самаго начала не касалось мелкихъ кредитовъ (75—100 р., въ крупныхъ т-вахъ—150), въ другихъ (такихъ т-въ, повидимому, меньше) устанавливалось либо огульное сокращеніе размѣра выдаваемыхъ ссудъ (напр., на 25—50%), независимо отъ того, какимъ кредитомъ данный членъ т-ва фактически пользовался раньше, либо (что бывало гораздо чаще) существовали двѣ степени сокращенія ссудъ: одна меньшая, для тѣхъ, кто и до этого пользовался небольшимъ кредитомъ, другая, большая,—для большихъ кредитовъ.

Въ среднемъ, по даннымъ 363 т-въ, размѣръ выдаваемыхъ ссудъ сократился съ 112 р., за періодъ съ 1 января по 17 іюля, до 91 р., за періодъ съ 17 іюля по 31 декабря 1915 г., т. е. приблизительно на 19%[1]).

---

[1]) См. Табл. IX.

По отдѣльнымъ районамъ сокращеніе размѣра ссудъ было, однако, различно.

Средній размѣръ ссудъ въ періодъ:

РАІОНЪ.	1/I—17/VII.	17/VII-31/XII.	% уменьшенія.
Погран. Сѣв.-Западный . .	131,4	104,1	— 21
„ Юго-Западный . .	107,9	79,3	— 27
Сѣв.-Востокъ	107,5	91,0	— 15
Ю. и Юго-Востокъ	111,2	94,1	— 16

Сокращеніе кредитовъ, какъ видимъ, было больше на западѣ (т. е. въ т-вахъ болѣе близкихъ къ фронту, а потому и испытавшихъ большія затрудненія), чѣмъ на востокѣ. Но въ полосѣ, приблизительно равно удаленной отъ границы, сокращеніе кредитовъ было большее на югѣ, чѣмъ на сѣверѣ. Это и понятно, если вспомнить состояніе ссудной операціи до войны въ южныхъ и юго-западныхъ т-вахъ, съ одной стороны, и въ сѣв.-западныхъ — съ другой: въ послѣднихъ напряженіе средствъ, вложенныхъ въ ссудную операцію, было меньше, чѣмъ въ т-вахъ южныхъ и юго-западныхъ, а подвижность ссудъ сравнительно съ подвижностью вкладовъ была больше [1]). Вслѣдствіе этого сѣв.-западныя т-ва могли при меньшемъ напряженіи средствъ вести еще до войны болѣе интенсивную ссудную операцію, чѣмъ т-ва южныя и юго-западныя.

Вообще говоря, коренной ломки въ установившуюся практику ссудной операціи т-въ война не внесла: въ т-вахъ, которыя до войны выдавали ссуды преимущественно на условіяхъ частичнаго погашенія, мы продолжаемъ наблюдать и во время войны этотъ способъ погашенія даже въ нѣсколько большихъ размѣрахъ; наоборотъ, въ т-вахъ, которыя до войны практиковали въ большемъ количествѣ единовременный способъ погашенія, именно этотъ способъ погашенія ссудъ получаетъ нѣсколько большее распространеніе и во время войны.

Число ссудъ, выданныхъ на условіяхъ частичнаго погашенія, за время съ 17 іюля по 31 декабря въ общемъ увеличилось сравнительно съ періодомъ съ 1 января по 17 іюля: съ 1 января по 17 іюля ссуды выданныя на условіяхъ частичнаго погашенія, составляли для всей черты осѣдлости около 61% всѣхъ выданныхъ ссудъ, за время съ 17 іюля по 31 декабря ссуды съ частичнымъ погашеніемъ составляютъ уже около 63%. Но въ губерніяхъ, гдѣ ссуды съ единовременнымъ погашеніемъ до войны преобладали, увеличилось какъ разъ число ссудъ съ единовременнымъ погашеніемъ.

---

[1]) См. выше, стр. 24—26.

Ссуды, выданныя съ единовременнымъ погашеніемъ, составляли въ %% ко всей суммѣ выданныхъ ссудъ:

ГУБЕРНІИ.	1/I—17/VII.	17/VII-31/XII.
Бессарабская	73,8	83,5
Гроднеиская	66,7	87,4
Ковенская	69,9	71,1
Могилевская	55,2	56,4

Правда, ссуды выдавались на болѣе короткій срокъ, чѣмъ раньше, но способъ погашенія оставался тотъ же. Наряду съ этимъ въ ссудной операціи нѣкоторыхъ т-въ начинаютъ пробиваться новыя здоровыя тенденціи, которыя раньше не всегда проводились. Т-ва подъ вліяніемъ наглядныхъ уроковъ кризиса начинаютъ въ гораздо большей степени, чѣмъ раньше, присматриваться къ самому заемщику, къ его личной платежеспособности, а не къ платежеспособности его поручителя; при выдачѣ ссудъ нѣкоторыя т-ва начинаютъ болѣе внимательно, чѣмъ раньше, когда они въ средствахъ не нуждались, вникать въ назначеніе ссуды, на что именно ссуда испрашивается. Въ протоколахъ соединенныхъ засѣданій правленія и совѣта нѣкоторыхъ т-въ мы встрѣчаемъ и такое постановленіе: „возобновить выдачу ссудъ, но безъ всякой переписки“ (т. е. безъ обмѣна обязательствъ). Иногда мы встрѣчаемся съ рѣшеніемъ выдавать новую ссуду только тѣмъ, которые погасили полностью всю свою ссуду и на счету которыхъ никакого долга по ссудамъ не числится.

Въ процессѣ возобновленія ссудной операціи мы наблюдаемъ тѣ же двѣ системы, которыя мы отмѣтили и въ порядкѣ частичнаго удовлетворенія вкладчиковъ.

Одни т-ва приступаютъ къ возобновленію выдачи ссудъ или исходя изъ наличнаго состоянія своей кассы въ данный моментъ, или на средства, которыя имъ удается раздобыть путемъ займовъ, при чемъ выдачи обычно ограничиваются опредѣленной суммой (напр., „общую сумму выдачъ за сентябрь ограничить 5000 р.“). Нерѣдко, однако, сумма предполагаемыхъ выдачъ совершенно не опредѣляется заранѣе. Наряду съ этимъ, происходитъ и выдача вкладовъ при сравнительно маломъ поступленіи погашеній по ссудамъ и еще меньшемъ притокѣ новыхъ вкладовъ.

Когда средства исчерпаны или резервъ оказывается настолько малъ, что его едва можетъ хватить на удовлетвореніе (хотя бы и частичное) вкладчиковъ, выдача ссудъ снова прекращается на неопредѣленное время. Возобновленіе ссудной операціи идетъ, такимъ образомъ, скачками.

Другія т-ва, наоборотъ, съ самаго начала ставятъ возобновленіе ссудной операціи, какъ и удовлетвореніе вкладчиковъ, такъ, чтобы теченіе какъ ссудной, такъ и вкладной операціи т-ва происходило безпрерывно, развиваясь органически изъ внутреннихъ силъ самого т-ва. Въ такихъ т-вахъ мы встрѣчаемся съ постановленіями соединенныхъ засѣданій правленія и совѣта, устанавливающими извѣстное отношеніе между размѣромъ предполагаемыхъ выдачъ по ссудамъ и размѣромъ поступившихъ погашеній: „Сумма разрѣшаемыхъ выдачъ по ссудамъ не должна превышать 50% (въ другихъ т-вахъ 65—75%) поступленій по ссудамъ за истекшую недѣлю". Въ нѣкоторыхъ случаяхъ, очень рѣдкихъ, прибавляется: „на выдачу ссудъ обращаются также средства, полученныя путемъ займовъ"; въ большинствѣ же случаевъ остальные 50—25% поступленій по ссудамъ, такъ же, какъ и средства, полученныя путемъ займовъ, обращаются исключительно на усиленіе резервовъ для удовлетворенія вкладчиковъ.

Одновременно съ возобновленіемъ ссудной операціи во многихъ т-вахъ, такъ же, какъ и въ т-вахъ, не прекращавшихъ вовсе выдачи ссудъ, принимаются мѣры, направленныя къ предупрежденію неаккуратности въ платежахъ: въ однихъ т-вахъ мы находимъ рѣшеніе не выдавать вовсе ссудъ тѣмъ, къ которымъ были примѣнены мѣры административнаго взысканія, въ другихъ—значительно увеличивается пеня за просрочку, третьи—доводятъ до свѣдѣнія своихъ членовъ, что просрочка ссуды будетъ караться закрытіемъ кредита на 4—6 мѣсяцевъ, и почти во всѣхъ т-вахъ принимаются рѣшенія не выдавать ссудъ ратникамъ 1-го разр. младшихъ возрастовъ.

2. Соотношеніе между возобновленіемъ ссудной и вкладной операціи.

Приспособленіе т-въ къ исключительнымъ условіямъ военнаго времени происходило медленно и ощупью.

Стягиваніе ссудъ, а затѣмъ и возобновленіе выдачи ссудъ шло въ отдѣльныхъ т-вахъ неувѣренно и скачками. Порядокъ, внесенный въ способахъ удовлетворенія вкладчиковъ, въ каждомъ отдѣльномъ т-вѣ устанавливался не сразу, а путемъ цѣлаго ряда попытокъ, удачныхъ и неудачныхъ. Такъ же медленно и неувѣренно происходило возобновленіе нормальнаго теченія вкладной операціи и связанное съ нимъ полное удовлетвореніе предъявляемыхъ къ т-ву требованій по вкладамъ.

Самый ходъ возобновленія вкладной и ссудной операціи виденъ изъ слѣдующихъ діаграммъ и таблицы (см. стр. 52—54).

Процессъ возобновленія выдачи вкладовъ полностью былъ обусловленъ, какъ видимъ, съ одной стороны, степенью тѣхъ затрудненій, которыя т-ва испытали въ іюлѣ, съ другой, положеніемъ, которое занималъ тылъ въ ходѣ войны.

Ходъ возобновленія вкладной операціи въ т-вахъ по раіонамъ.

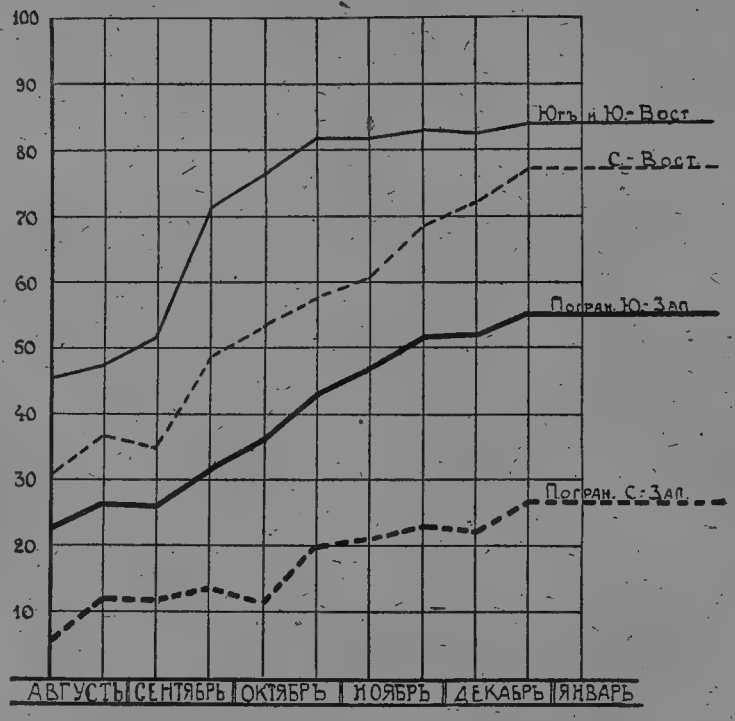

На ординатахъ нанесено число т-въ (въ % % ко всему числу т-въ раіона), въ которыхъ къ данному моменту производилась выдача вкладовъ полностью.

Ходъ возобновленія ссудной операціи въ т-вахъ по раіонамъ.

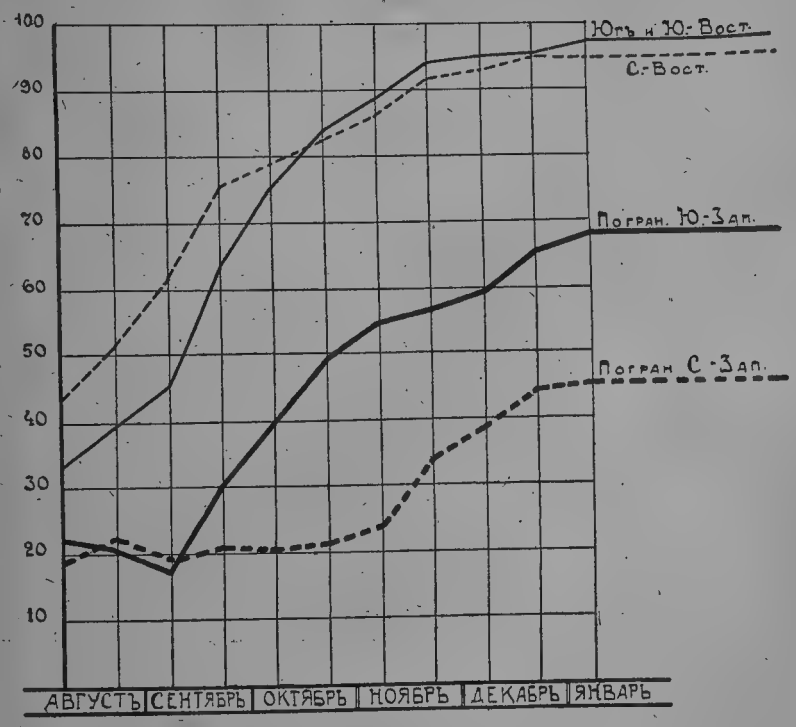

На ординатахъ нанесено число т-въ (въ % % ко всему числу т-въ раіона), въ которыхъ къ данному моменту производилась выдача ссудъ.

Число т-въ, производившихъ выдачу

РАЙОНЪ.	Число всѣхъ т-въ, о которыхъ есть свѣдѣнія.	ВКЛАДОВЪ ПОЛНОСТЬЮ.											С С У Д Ъ.										
		Августъ.		Сентябрь.		Октябрь.		Ноябрь.		Декабрь.		Янв.	Августъ.		Сентябрь.		Октябрь.		Ноябрь.		Декабрь.		Янв.
		1	15	1	15	1	15	1	15	1	15	1	1	15	1	15	1	15	1	15	1	15	1
Пограничн. С.-Западный	82	6	9	9	11	10	12	17	19	19	22	22	16	18	16	17	17	18	20	28	33	37	38
Пограничн. Ю.-Западный	88	21	24	23	28	32	38	41	45	45	48	48	19	18	15	27	35	44	48	50	52	58	60
С.-Востокъ	87	28	31	30	43	46	50	52	60	63	67	67	37	44	53	65	68	72	76	80	81	83	83
Ю. и Ю.-Востокъ	122	55	57	62	87	93	100	100	101	101	103	103	41	46	55	78	93	102	109	116	116	116	117
Итого .	379	110	121	124	169	181	200	210	225	228	240	240	113	126	139	187	213	236	253	274	282	294	298

ТО ЖЕ ВЪ ПРОЦЕНТАХЪ

Погран. С.-Западный . . .	7	11	11	13	11	20	21	23	23	27	27	20	22	20	21	21	22	24	34	40	45	46
Погран. Ю.-Западный . . .	24	27	26	31	36	43	47	51	51	55	55	22	21	17	31	40	50	55	57	59	66	68
С.-Востокъ	32	36	35	49	53	58	60	69	72	77	77	43	51	61	75	78	83	87	92	93	95	95
Ю. и Ю.-Востокъ	45	47	51	71	76	82	82	83	83	84	84	34	38	45	64	76	84	89	95	95	95	96

Меньше всего, относительно, т-въ возобновило выдачу вкладовъ полностью въ пограничныхъ сѣв.-западныхъ и юго-западныхъ губерніяхъ, гдѣ въ іюлѣ больше всего т-въ прекратило платежи. Большее число т-въ возобновило нормальное теченіе вкладной операціи въ губерніяхъ, лежащихъ на востокѣ и юго-востокѣ черты осѣдлости.

Но въ пограничныхъ юго-западныхъ губерніяхъ (Волынская, Подольская, Бессарабская) возобновленіе нормальной выдачи вкладовъ, начиная съ сентября, происходитъ гораздо интенсивнѣе, чѣмъ въ пограничныхъ сѣв.-западныхъ (Польша, Гродненская, Ковенская губ.). Мы видимъ значительное улучшеніе вкладной операціи въ сентябрѣ и въ ноябрѣ также и въ сѣв.-восточныхъ губерніяхъ черты осѣдлости (Витебская, Могилевская, Минская).

Въ это же время начинается и въ Виленской губ. интенсивное возобновленіе выдачи вкладовъ полностью [1]).

Такое же различіе между пограничными и непограничными губерніями мы видимъ и въ процессѣ возобновленія выдачи ссудъ, но въ возобновленіи ссудной операціи наблюдается явленіе обратное тому, что мы отмѣтили по поводу прекращенія выдачи ссудъ.

Несмотря на то, что въ пограничныхъ юго-западныхъ губерніяхъ число т-въ, пріостановившихъ выдачу ссудъ, было въ іюлѣ относительно такое же, а въ концѣ августа даже больше, чѣмъ въ пограничныхъ сѣв.-западныхъ губерніяхъ, возобновленіе выдачи ссудъ, начиная со второй половины сентября, именно въ первыхъ губерніяхъ идетъ быстрѣе, чѣмъ во вторыхъ: на 1 января 1916 г. число т-въ, выдававшихъ ссуды, составляло въ пограничныхъ юго-западныхъ губерніяхъ 68%, въ пограничныхъ сѣв.-западныхъ же всего 46% общаго числа т-въ, о которыхъ имѣются свѣдѣнія.

То же самое мы наблюдаемъ на юго-востокѣ сравнительно съ сѣв.-востокомъ черты осѣдлости: въ первой половинѣ октября возобновленіе выдачи ссудъ на юго-востокѣ принимаетъ такіе же размѣры, какъ и на сѣв.-востокѣ, а въ дальнѣйшемъ даже нѣсколько превосходитъ ихъ.

Возобновленіе выдачи ссудъ имѣетъ какъ бы тенденцію выравняться и принять такое же направленіе, какое мы наблюдаемъ и въ процессѣ возобновленія нормальной выдачи вкладовъ, но оно все же постоянно идетъ впереди послѣдняго и интенсивнѣе его.

Несмотря на всю психологическую трудность возобновить выдачу ссудъ, не имѣя въ то же время возможности удовлетворить полностью всѣ предъявляемыя къ т-ву требованія по вкладамъ, значительная часть т-въ всѣхъ районовъ этотъ смѣлый шагъ, однако, дѣлаетъ.

---

[1]) Число т-въ, не выдававшихъ вкладовъ полностью въ Виленской б., было въ іюлѣ 20, въ сентябрѣ 16, въ ноябрѣ 11.

Самый процессъ „предпочтительнаго" возобновленія ссудной операціи рельефнѣе всего виденъ на примѣрѣ тѣхъ 207 т-въ, которыя одновременно прекратили въ іюлѣ, какъ удовлетвореніе полностью требованій по вкладамъ, такъ и выдачу ссудъ.

Возобновленіе вкладной и ссудной операціи въ этихъ 207 т-вахъ происходило слѣдующимъ образомъ (см. графикъ на слѣд. стр.):

РАІОНЪ.	Число всѣхъ т-въ.	ЧИСЛО Т-ВЪ: Возобновившихъ оплату вкладовъ полностью и выдачу ссудъ *одновременно*.		Возобновившихъ выдачу ссудъ *до* возобновлен. платежей по вкладамъ.		Возобновившихъ выдачу ссудъ *послѣ* возобновл. платежей по вкладамъ.		Не возобновившихъ къ 1 янв. 1915 г. ни выдачи ссудъ, ни платежей по вкладамъ.	
		т-въ.	%	т-въ.	%	т-въ.	%	т-въ.	%
Погран. С.-Зап.	62	4	6	11	18	9	15	38	61
„ Ю.-Зап.	56	6	11	19	34	16	29	15	26
С.-Востокъ	37	11	30	20	54	5	13	1	3
Ю. и Ю.-Востокъ	52	12	23	22	42	15	29	3	6
Итого	207	33	16	72	35	45	22	57	27

Число т-въ, въ которыхъ выдача ссудъ начала производиться до возобновленія платежей по вкладамъ полностью, больше чѣмъ вдвое превышаетъ число т-въ, въ которыхъ оба эти момента совпадаютъ, и больше, чѣмъ въ $1^1/_2$ раза, число т-въ, въ которыхъ возобновленіе нормальной выдачи вкладовъ предшествовало возобновленію выдачи ссудъ. Но степень предпочтенія, оказываемаго возобновленію ссудной операціи, различна въ различныхъ губерніяхъ и районахъ. Здѣсь, вѣроятно, больше всего дѣйствовалъ заразительный примѣръ тѣхъ окружающихъ т-въ, которыя не прекратили въ іюлѣ ссудной операціи, несмотря на частичное прекращеніе выдачи вкладовъ: всего больше такихъ т-въ было въ сѣв.-восточныхъ губерніяхъ (37% всѣхъ т-въ, прекратившихъ оплату вкладовъ полностью) и отчасти въ юго-восточныхъ (22%), здѣсь же мы всего больше наблюдаемъ предпочтительное возобновленіе ссудной операціи и остальными т-вами.

3. Поступленія и выдачи по вкладамъ за первое полугодіе войны.

До войны сумма поступленій по вкладамъ, какъ общее правило, превышала сумму выдачъ, а сумма поступленій по ссудамъ, наоборотъ, была меньше выдачъ. Послѣ 17 іюля положеніе, естественно рѣзко измѣнилось (см. табл. на стр. 58).

Возобновленіе вкладной и ссудной операціи въ 207 т-вахъ, въ которыхъ въ іюлѣ 1914 г. были прекращены одновременно платежи по вкладамъ и выдача ссудъ.

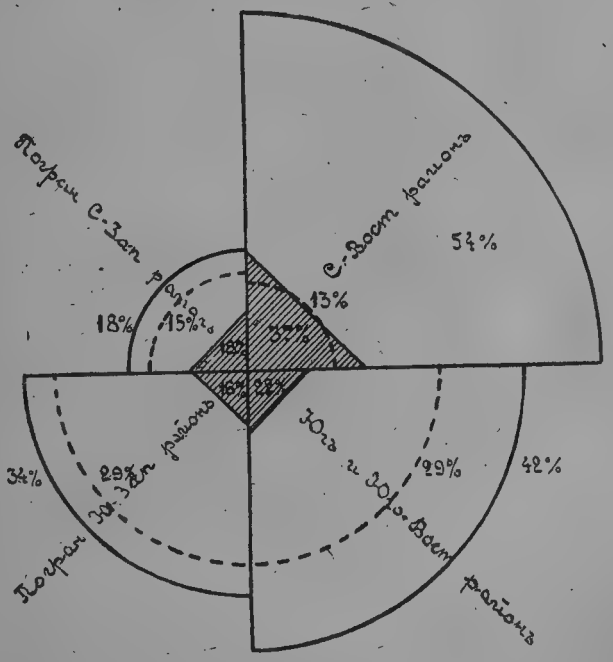

Площади секторовъ, очерченныхъ сплошной линіей, означаютъ число т-въ (въ %% ко всему числу т-въ даннаго района), возобновившихъ ссудную операцію до возобновленія платежей по вкладамъ.

Площади секторовъ, очерченныхъ пунктиромъ, — число т-въ (въ %%), возобновившихъ ссудную операцію послѣ возобновленія платежей по вкладамъ.

Площади треугольниковъ — число т-въ (въ %% къ числу т-въ даннаго района, прекратившихъ въ іюлѣ платежи по вкладамъ), въ которыхъ съ самаго начала продолжалась выдача ссудъ, несмотря на пріостановленіе платежей по вкладамъ.

	Число т-въ.	ВКЛАДОВЪ (тыс. руб.). Поступило. Сумма.	Въ средн. на 1 т-во.	Выдано. Сумма.	Въ средн. на 1 т-во.
Съ 1/I по 17/VII 1914 г.	321	19.035,5	59,3	17.014,1	53,0
Съ 17/VII по 31/XII 1914 г.	321	4.115,0	12,8	9.741,4	30,3
% уменьшенія	—	—	78%	—	43%

За отдѣльными, рѣдкими исключеніями (главнымъ образомъ, на крайнемъ юго-востокѣ черты осѣдлости), притокъ вкладовъ послѣ 17 іюля значительно уменьшается, причемъ, въ общемъ и цѣломъ, въ тѣмъ большей степени, чѣмъ ближе къ линіи фронта т-ва находятся [1]).

РАІОНЪ.	Число т-въ.	Поступило вкладовъ (тыс. р.). 1/I—17/VII.	17/VII-31/VIII	% уменьшенія.
Погран. С.-Западный	75	2.729,3	194,7	93
Ю.-Западный	70	6.369,8	756,4	88
С.-Востокъ	69	2.237,1	457,8	79
Ю. и Ю.-Востокъ	107	7.699,3	2.706,1	65

То отношеніе между поступленіями и выдачами вкладовъ, которое существовало до войны, измѣнилось теперь не только въ томъ смыслѣ, что вмѣсто превышенія поступленій надъ выдачами мы всюду наблюдаемъ обратное явленіе, но и въ смыслѣ различной степени ухудшенія устойчивости вкладовъ въ т-вахъ различныхъ районовъ: до войны въ наиболѣе благопріятныхъ условіяхъ, съ точки зрѣнія устойчивости вкладовъ, находились т-ва Польши и сѣв-западнаго края, какъ пограничныя, такъ и непограничныя, послѣ 17 іюля въ наиболѣе благопріятныхъ условіяхъ въ этомъ отношеніи оказываются т-ва, удаленныя отъ линіи фронта (см. табл. на слѣд. стр.).

Притокъ вкладовъ, естественно, находился въ зависимости отъ того, удовлетворяетъ ли т-во вкладчиковъ полностью или нѣтъ, но отъ самаго этого факта, а не отъ того, много ли въ дѣйствительности было выдано т-вомъ вкладовъ или мало. Разсматривая выдачи вкладовъ въ т-вахъ, разно удаленныхъ отъ фронта, мы здѣсь

[1]) См. Табл. VI.

Было больше (+) или меньше (—) поступленій вкладовъ, чѣмъ выдачъ (въ % къ выдачамъ) [1]).

РАІОНЪ.	Съ 1/I по 17/VII.	Съ 17/VII по 31/XII.
Погран. С.-Зап.	+ 14	— 87
„ Ю.-Зап.	+ 5	— 70
С.-Востокъ	+ 28	— 67
Ю. и Ю.-Востокъ	+ 12	— 37

не видимъ того паралелизма со степенью затрудненій, испытанныхъ т-вами въ зависимости отъ военныхъ дѣйствій, который мы наблюдали въ поступленіи вкладовъ:

РАІОНЪ.	Число т-въ.	Выдано вкладовъ тыс. р.		% уменьшенія.
		1/I—17/VII.	17/VII-31/XII.	
Погран. С.-Западный	75	2.389,4	1.534,1	36
„ Ю.-Западный	70	6.020,3	2.538,3	58
С.-Востокъ	69	1.749,5	1.383,8	21
Ю.-и Ю.-Востокъ	107	6.854,9	4.285,2	38

Но эта таблица отмѣчаетъ другое явленіе. На сѣв.-востокѣ черты осѣдлости съ 17 іюля по 31 декабря было выдано вкладовъ всего на 21% меньше, чѣмъ за періодъ нормальнаго времени 1 января—17 іюля. Это, пожалуй, естественно, потому что какъ разъ въ этихъ губерніяхъ было больше всего т-въ, которыя либо вовсе не прекращали выдачи вкладовъ полностью, либо очень скоро ее возобновили. Но не совсѣмъ понятно, почему выдача вкладовъ въ пограничныхъ сѣв.-западныхъ губерніяхъ уменьшилась за періодъ 17 іюля — 31 декабря сравнительно съ нормальнымъ періодомъ 1 января—17 іюля не такъ сильно (или, быть можетъ, такъ же сильно), какъ на ю. и юго-востокѣ черты осѣдлости, гдѣ т-въ, не прекращавшихъ вовсе или очень скоро возобновившихъ выдачу вкладовъ, было во всякомъ случаѣ больше [2]). Между тѣмъ въ пограничныхъ

[1]) Ср. съ табл. поступленія вкладовъ по районамъ на стр. 58 и см. табл. VI.

[2]) См. табл. на стр. 36.

сѣв.-западныхъ губерніяхъ съ 17 іюля по 31 декабря было выдано вкладовъ на 36% меньше, чѣмъ за предыдущее полугодіе, а на ю. и юго-востокѣ на 38%.

Еще значительнѣе оказывается это несоотвѣтствіе при разсмотрѣніи выдачъ вкладовъ по отдѣльнымъ губерніямъ. Въ пограничномъ сѣв.-западномъ районѣ только въ т-вахъ Польши сумма выдачъ по вкладамъ уменьшилась за періодъ съ 17 іюля по 31 декабря сравнительно съ періодомъ 1 января—17 іюля очень значительно, а именно на 62%, но въ т-вахъ Гродненской губ. было выдано за второе полугодіе всего на 29%, Ковенской на 20% меньше, а въ т-вахъ Виленской губ. даже на 19% больше вкладовъ, чѣмъ за первое полугодіе 1914 г. Между тѣмъ, на ю. и юго-востокѣ черты осѣдлости, въ т-вахъ только Екатеринославской губ. сумма выдачъ по вкладамъ была за время 17 іюля—31 декабря всего на 12% меньше выдачъ за предшествующій періодъ; въ т-вахъ же всѣхъ остальныхъ губерній ю. и юго-востока черты осѣдлости эта разница была значительно больше, чѣмъ въ т-вахъ пограничныхъ сѣв.-западныхъ губерній: въ т-вахъ Полтавской губ. было выдано вкладовъ за второе полугодіе меньше, чѣмъ за первое полугодіе 1914 г., на 30%, въ т-вахъ Кіевской губ. на 34%, Херсонской на 42%, Черниговской на 47%.

Объясняется это явленіе не тѣмъ, что въ пограничныхъ сѣв.-западныхъ губерніяхъ было больше требованій по вкладамъ, чѣмъ на ю. и юго-востокѣ: вѣдь и къ т-вамъ пограничныхъ юго-западныхъ губерній было предъявлено во всякомъ случаѣ относительно не меньше требованій, чѣмъ къ т-вамъ непограничныхъ губерній ю. и юго-востока и сѣв.-востока черты осѣдлости, однако сумма выдачъ по вкладамъ была въ нихъ за второе полугодіе 1914 г. на 59% меньше, чѣмъ за первое, а въ т-вахъ с. и юго-востока всего на 21% и 38%.

Сумма выдачъ по вкладамъ зависѣла не только отъ размѣра предъявленныхъ къ т-ву требованій, но и отъ рессурсовъ, которыми располагало т-во, т. е. отъ его резерва.

Въ тотъ моментъ, когда вспыхнула паника, и она оказалась болѣе или менѣе длительной, резервы почти всѣхъ т-въ, за небольшими исключеніями, оказались недостаточными для того, чтобы обезпечить нормальное и безпрерывное удовлетвореніе предъявленныхъ къ т-вамъ требованій, и т-ва, какъ съ крупными, такъ и съ небольшими резервами одинаково оказались вынужденными перейти къ частичному удовлетворенію требованій по вкладамъ. Но чѣмъ больше былъ резервъ, тѣмъ большую часть каждаго требованія т-во могло удовлетворить, и тѣмъ относительно больше оказывалась въ немъ общая сумма выдачъ по вкладамъ:

РАІОНЪ.	Резервъ въ %% къ вкладамъ на 17 іюля 1914 г.	% уменьшенія выдачъ по вкладамъ за періодъ 17/VII—31/XII, сравнительно съ періодомъ 1/I—17/VII 1914 г.
С.-Востокъ	26,2	21
Погран. С.-Западный	22,9	36
Ю. и Ю.-Востокъ	22,8	38
Погран. Ю.-Западный	17,4	58

Въ т-вахъ сѣв.-востока черты осѣдлости, въ которыхъ резервы были наибольшіе, и сумма выдачъ по вкладамъ за второе полугодіе 1914 г. меньше всего отклонялась отъ суммы выдачъ въ нормальное время; въ пограничныхъ юго-западныхъ губерніяхъ, гдѣ резервы были наименьшіе, очень значительна также и разница между выдачами вкладовъ въ военное и въ нормальное время.

4. Поступленія и выдачи по ссудамъ за первое полугодіе войны.

О суммѣ выдачъ и поступленій по ссудамъ за 1914 г. мы имѣемъ слѣдующія данныя (тыс. р.).

	Поступило.			Выдано:		
	Число т-въ.	Сумма.	Въ средн. на 1 т-во.	Число т-въ.	Сумма.	Въ средн. на 1 т-во.
Съ 1/I по 17/VII 1914 г.	318	21.234,6	66,7	354	25.708,1	72,6
Съ 17/VII по 31/XII 1914 г.	318	10,726,5	33,7	273 [1]	6.582,2	24,1
% уменьшенія	—	—	49%	—	—	67%

Данныя эти, къ сожалѣнію, мало характерны. Съ 1 января по 17 іюля значится поступившихъ въ погашеніе ссудъ, въ среднемъ, 66,7 т. р. на 1 т-во, съ 17 іюля по 31 декабря—33,7 т. р. Но, если и въ нормальное время въ суммѣ поступающихъ въ погашеніе ссудъ есть извѣстная часть ссудъ переписанныхъ, то во время войны, когда переписка ссудъ приняла особенно широкіе размѣры, суммы, значащіяся по сводному отчету т-въ, какъ поступившія, ни въ коемъ случаѣ

[1] Число т-въ, фактически выдававшихъ ссуды.

нельзя считать реальными, дѣйствительно поступившими погашеніями. Фактически поступило значительно меньше, чѣмъ рисуютъ данныя отчетовъ. Соотвѣтственно съ этимъ, конечно, уменьшается и сумма выданныхъ ссудъ [1]). На основаніи отчетныхъ данныхъ [2]) можно сказать только одно, что поступленія, какъ и выдачи по ссудамъ, повидимому, тоже были относительно больше въ т-вахъ губерній, наиболѣе удаленныхъ отъ театра военныхъ дѣйствій.

По даннымъ, которыми мы располагаемъ о 344 т-вахъ черты осѣдлости (не считая колоніальныхъ и т-въ внѣ черты осѣдлости), остатокъ ссудъ въ этихъ т-вахъ уменьшился съ 22.515 тыс. р. на 17 іюля до 17.736 тыс. р. на 1 января 1915 г. [3]), т. е. на 4.779 тыс. р. или приблизительно 21%. Эти 5 мил. рублей или, въ среднемъ, 14 тыс. р. на 1 т-во можно считать минимальной суммой фактически поступившихъ погашеній по ссудамъ.

Нѣкоторую, однако, руководящую нить къ выясненію характера ссудной операціи т-въ послѣ 17 іюля можетъ намъ дать сравненіе числа заемщиковъ (т. е. лицъ, за которыми фактически числились ссуды) и средней задолженности одного заемщика на 17 іюля 1914 г. съ соотвѣтствующими данными на 1 янв. 1915 г. Свѣдѣнія объ этомъ мы имѣемъ только отъ 309 т-въ [4]).

Районъ.	Число т-въ.	На 17/VII 1914 г.			На 1/I 1915 г.			Уменьшеніе въ %%.	
		Число заемщиковъ.	Остатокъ ссудъ (т. р.)	Задолженность одного заемщика (руб.).	Число заемщиковъ.	Остатокъ ссудъ (т. р.).	Задолженность одного заемщика (руб.).	Числа заемщиковъ.	Средней задолженности.
Пограничный С.-Западный	69	32.631	3.723,0	114	29.351	2.791,7	95	— 10	— 17
Пограничный Ю.-Западный	74	63.200	6.109,2	97	60.534	4.970,6	82	— 4	— 15
С.-Востокъ	71	32.149	2.929,2	91	29.194	2.067,9	71	— 9	— 22
Ю. и Ю.-Востокъ	95	66.247	5.814,8	88	67.606	4.707,5	86	+ 2	— 22

Въ ю. и юго-восточной части черты осѣдлости стягиваніе задолженности однихъ шло, повидимому, параллельно съ расширеніемъ ссудной операціи т-въ на новыя категоріи лицъ, либо совсѣмъ до сихъ поръ не пользовавшихся кредитомъ въ т-вѣ, либо уплатившихъ свои долги еще до войны. Впрочемъ, съ несомнѣнной очевидностью мы можемъ это утверждать только относительно Кіевской

[1]) Ибо переписка проводится по книгамъ т-ва, какъ поступленіе и выдача.
[2]) См. табл. IX и X.
[3]) См. табл. IV.
[4]) См. табл. XI.

губ., гдѣ число заемщиковъ съ 17 іюля 1914 г. по 1 января 1915 г. увеличилось въ 52 т-вахъ съ 33.923 до 36.348, т. е. на 7% [1]). Во всѣхъ же остальныхъ губерніяхъ этого, какъ и другихъ районовъ, число заемщиковъ уменьшилось. Наблюдается ли отмѣченное для Кіевской губ. явленіе въ большинствѣ т-въ другихъ губерній юго-восточнаго района или въ т-вахъ остальныхъ районовъ, мы не знаемъ: то обстоятельство, что число заемщиковъ за извѣстный періодъ въ т-вѣ уменьшилось, не даетъ еще основанія утверждать, что т-во въ это время совершенно не выдавало ссудъ новымъ лицамъ. Единственное предположеніе, которое мы, быть можетъ, имѣемъ основаніе сдѣлать, это то, что распространеніе кредитной дѣятельности т-въ на новыя категоріи лицъ имѣло, повидимому, большее распространеніе на югѣ и юго-западѣ, чѣмъ на сѣв.-западѣ.

Но, если мы не можемъ судить о степени экстенсивнаго развитія ссудной операціи т-въ во время войны, то все же приведенная выше таблица даетъ намъ нѣкоторое указаніе на тотъ характеръ, который имѣлъ процессъ стягиванія ссудъ въ т-вахъ различныхъ районовъ.

При одинаковой интенсивности выдачъ по ссудамъ стягиваніе портфеля, т. е. уменьшеніе балансоваго остатка ссудъ, можетъ, гипотетически, происходить двумя различными путями: либо происходитъ окончательная ликвидація задолженности нѣкотораго, небольшого числа должниковъ, въ то время какъ по остальнымъ ссудамъ совершенно не производится погашенія, либо уменьшается задолженность большого числа заемщиковъ, но каждаго понемногу, частично.

Въ первомъ случаѣ происходитъ уменьшеніе числа заемщиковъ, но общая средняя задолженность оставшихся должниковъ можетъ либо вовсе не уменьшиться (или даже нѣсколько увеличиться), либо уменьшается очень незначительно; во второмъ случаѣ число заемщиковъ остается безъ измѣненія, но общая средняя задолженность значительно понижается. Естественно также, что тотъ или другой способъ стягиванія портфеля отражается и на общей суммѣ просроченныхъ ссудъ: при первомъ способѣ сумма просроченныхъ ссудъ будетъ больше, чѣмъ при второмъ.

Практически уменьшеніе остатка ссудъ въ т-вахъ шло, разумѣется, и тѣмъ и другимъ путемъ, т. е. одновременно уменьшалось число заемщиковъ и понижалась средняя задолженность остальныхъ, вслѣдствіе частичнаго погашенія ссудъ. Но степень преобладанія того или другого способа стягиванія портфеля была, конечно, различна въ различныхъ т-вахъ и въ различныхъ районахъ, въ зависимости отъ тѣхъ пріемовъ работы, отъ той практики, которая сложилась въ т-вахъ еще до войны [2]).

---

[1]) См. табл. XI.

[2]) См. примѣч. къ гл IV въ концѣ книги.

ГЛАВА V.

Состояніе т-въ пять съ половиной мѣсяцевъ спустя послѣ объявленія войны.

1. Численный составъ и размѣръ оборотныхъ средствъ.

Прошло полгода войны, и во второй „военный" операціонный годъ еврейская кредитная кооперація вступила съ болѣе или менѣе значительными измѣненіями въ размѣрахъ, структурѣ и устойчивости своихъ оборотныхъ средствъ.

Менѣе всего война отразилась на численномъ составѣ т-въ, если судить по отчетнымъ даннымъ. Въ 459 т-вахъ черты осѣдлости число членовъ на 1 января 1915 г. составляло 354.846 противъ 347.004 на 1 января 1914 г., т. е. увеличилось на 2% съ лишнимъ [1]). Увеличеніе это, конечно, фиктивное, такъ какъ мобилизація вырвала изъ состава т-въ значительный кадръ членовъ, которые продолжаютъ числиться въ спискахъ т-въ. Но и это чисто отчетное увеличеніе числа членовъ относится только къ первой половинѣ 1914 г.; послѣ 17 іюля не только прекращается притокъ новыхъ членовъ, но происходитъ и нѣкоторое абсолютное уменьшеніе числа прежнихъ пайщиковъ: въ 309 т-вахъ, о которыхъ у насъ есть свѣдѣнія, число членовъ уменьшилось съ 233.438 на 17 іюля 1914 г. до 225.869 на 1 января 1915 г. [2]), т. е. на 3%.

Болѣе замѣтныя измѣненія произошли въ размѣрахъ оборотныхъ средствъ т-въ. Балансъ 462 т-въ уменьшился съ 33.342 тыс. руб. на 1 января 1914 г. до 28.770 тыс. р., т. е. приблизительно на 14% [3]), но еще значительнѣе уменьшился балансъ на 1 января 1915 г. по сравненію съ 17 іюля 1914 г. [4]): для 358 т-въ это уменьшеніе составляло

---

[1]) Табл. II

[2]) Табл. XI

[3]) Табл. III.

[4]) Табл. IV. Балансъ на 17 іюля, строго говоря, несравнимъ съ балансомъ на 1 января, т. к. на балансѣ 17 іюля (какъ и на всякое число посреди года) фигурируютъ валовая прибыль и расходы, которые въ годовомъ отчетѣ сбалансированы. Но эти статьи составляютъ такую небольшую часть баланса (maximum 5%), что для нашихъ цѣлей сравненія это обстоятельство большого значенія имѣть не можетъ.

свыше 24% (съ 29.503 тыс. р. до 22.501 тыс. р.), т. е. за $5^1/_2$ мѣсяцевъ оборотныя средства т-въ сократились больше, чѣмъ на пятую часть.

Сокращеніе оборотныхъ средствъ въ различныхъ т-вахъ зависѣло, съ одной стороны, отъ близости т-въ къ линіи фронта, съ другой—отъ состава ихъ оборотныхъ средствъ до войны. Сокращеніе средствъ было вызвано исключительно отливомъ вкладовъ и, естественно, что оно было тѣмъ больше, чѣмъ больше мѣста въ составѣ баланса занимали вклады. Наибольшую роль въ оборотныхъ средствахъ вклады играли въ т-вахъ сѣв.-западнаго края, наименьшую—въ т-вахъ юга Россіи; въ такой же послѣдовательности мы наблюдаемъ и сокращеніе балансовъ на 1 января 1915 г.

РАЙОНЪ.	% отношеніе вкладовъ къ балансу на 1/I 1914 г.	Уменьшеніе (въ %%) баланса на 1/I 1915 года сравнительно съ балансомъ:	
		На 1/I 1914 г.	На 17/VII 1914 г.
С.-Западъ	76	23	31
Ю.-Западъ	64	15	26
Югъ	60	5	15
Польша	72	9	18

Исключеніе составляютъ т-ва Польши, въ которыхъ оборотныя средства сократились все же въ меньшей степени, чѣмъ въ т-вахъ юго-западнаго края. Но въ Польшѣ изъ 33 т-въ, о которыхъ мы имѣемъ свѣдѣнія, 16, какъ мы видѣли выше (стр. 34), совершенно прекратили всякія операціи, а въ остальныхъ до конца года нормальная жизнь и оплата вкладовъ полностью такъ и не наладилась. Естественно, что тамъ балансы и не могли сократиться: т-ва застыли въ томъ положеніи, въ которомъ ихъ застали событія 17 іюля.

Однако въ предѣлахъ одного края, или, вѣрнѣе, въ т-вахъ сходныхъ по строенію своихъ средствъ, балансы т-въ сокращались тѣмъ больше, чѣмъ ближе т-ва находились къ границѣ.

Балансъ сократился (въ %%) на 1 января 1915 г. сравнительно съ балансомъ на 17 іюля 1914 г. на:

С.-Западъ	Погран. С.-Западный районъ [1])	33%
	Сѣверо-Востокъ	29%
Юго-Востокъ и Югъ.	Погран. Ю.-Западный районъ	25%
	Ю. и Ю.-Востокъ	18%

[1]) Безъ Польши.

Сокращеніе оборотныхъ средствъ на 25—30%, чувствительное для всякаго т-ва, особенно чувствительно для тѣхъ, въ которыхъ оборотныя средства еще до войны были недостаточны. Самыми „бѣдными" т-вами были [1]) въ сѣв.-западномъ краѣ т-ва Виленской и Витебской губ., а въ юго-западномъ—т-ва Волынской и Подольской. Какъ разъ въ т-вахъ этихъ губерній сокращеніе оборотныхъ средствъ было особенно велико. Въ т-вахъ Виленской губ. балансъ сократился съ 17 іюля 1914 г. по 1 января 1915 г. приблизительно на 40%, въ т-вахъ Витебской губ.—на 35%, Волынской на 34% и Подольской на 29%.

2. Измѣненія въ структурѣ оборотныхъ средствъ.

Въ большей степени, чѣмъ общее сокращеніе оборотныхъ средствъ, происходило уменьшеніе в к л а д о в ъ. Въ то время, какъ сокращеніе баланса составляло съ 1 января 1914 г. по 1 января 1915 г. 14%, а съ 17 іюля по 1 января 1915 г. 24%, остатокъ вкладовъ за эти періоды въ этихъ же т-вахъ. сократился на 26% и на 34%.

По отдѣльнымъ районамъ вклады на 1 января 1915 г. сократились сравнительно съ 17 іюля 1914 на:

Югъ	26,2%	Пограничн. Ю.-Западный районъ	41%
Ю.-Западъ	36,2%	Ю. и Ю.-Востокъ	25%
С.-Западъ	40,6%	Пограничн. С.-Западный районъ	42 [2])
		С.-Востокъ	39%

Польша — 20,1%.

Уменьшеніе остатковъ по вкладамъ, являясь результатомъ превышенія выдачъ вкладовъ надъ поступленіями, повторяетъ, въ существенныхъ чертахъ, ту же картину, которую даетъ намъ таблица на стр. 59.

Интересно отмѣтить, что срочные и безсрочные вклады сократились, въ общемъ, въ одинаковой степени, а въ нѣкоторыхъ т-вахъ (какъ, напр., въ пограничныхъ сѣв.-западныхъ губерніяхъ, въ Полтавской и Черниговской губ. юго-восточной части черты осѣдлости) безсрочные вклады сократились даже въ меньшей степени, чѣмъ срочные [3]). Большую роль, конечно, здѣсь сыграла политика руководящихъ органовъ—выдавать срочные вклады, или во всякомъ случаѣ часть ихъ, такъ же, какъ и безсрочные—по первому требованію; извѣстное вліяніе на различное сокращеніе остатковъ разныхъ категорій вкладовъ имѣло, вѣроятно, и то обстоятельство, что въ нѣкоторыхъ т-вахъ послѣ 17 іюля былъ вовсе прекращенъ п р і е м ъ безсрочныхъ вкладовъ. Но несомнѣнно все же, что общее представленіе о большей

---

[1]) См. прим. 2-ое къ гл. I въ концѣ книги.
[2]) Безъ Польши.
[3]) См. табл. V.

устойчивости срочныхъ вкладовъ сравнительно съ безсрочными въ значительной степени преувеличено. Дѣйствительно устойчивыми оказались вклады-сбереженія—условные вклады. Несмотря на то, что въ отношеніи условныхъ вкладовъ т-ва большей частью держались той же тактики, какъ и въ отношеніи срочныхъ общая сумма условныхъ вкладовъ уменьшилась всего на 8%, въ то время какъ сумма срочныхъ уменьшилась на 35%, а безсрочныхъ на 37%. Въ нѣкоторыхъ т-вахъ, напр., въ т-вахъ Екатеринославской губ., сумма условныхъ вкладовъ даже увеличилась [1]).

Въ противоположномъ направленіи измѣнились балансовые остатки т-въ по займамъ. Зависимость отъ внѣшняго денежнаго рынка захватываетъ послѣ 17 іюля большее число т-въ и выражается въ большихъ, чѣмъ раньше, суммахъ задолженности. Число т-въ, показавшихъ въ своихъ отчетахъ займы, возросло съ 284 на 17 іюля до 311 къ 31 декабря (изъ 393 т-въ, о которыхъ имѣются свѣдѣнія), т. е. на 9% съ лишнимъ. Общая сумма займовъ по сводному балансу 358 т-въ возросла съ 2.364,4 тыс. р. на 17 іюля до 2.924,1 тыс. р. къ 31 декабря 1914 г., т. е. почти на 24% [2]).

Увеличеніе зависимости т-въ отъ общаго денежнаго рынка въ отдѣльныхъ районахъ представляется въ слѣдующемъ видѣ.

Остатокъ по займамъ увеличился на 1 Января 1915 г. сравнительно съ 17 Іюля 1914 г. (въ %-%) на:

Югъ	29%	Погранич. Ю.-Зап. районъ	36%
Юго-Западъ	17%	Ю. и Ю.-Востокъ	9%
С.-Западъ	154%	Погран. С.-Зап. районъ [3])	363%
		С.-Востокъ	114%

Польша уменьшился на 11%.

Увеличеніе займовъ, выраженное въ % отношеніи къ остатку на 17 іюля, характерное для эволюціи зависимости т-въ отъ внѣшняго денежнаго рынка за $5^1/_2$ мѣсяцевъ войны, можетъ дать, однако, неправильное представленіе о ростѣ самой силы этой зависимости. Изъ того, что сумма займовъ въ пограничныхъ сѣв.-западныхъ губерніяхъ увеличилась на 363%, а въ юго-западныхъ пограничныхъ только на 36%, отнюдь не слѣдуетъ, что и сила зависимости т-въ пограничныхъ сѣв.-западныхъ губ. отъ денежнаго рынка тоже возросла по сравненію съ т-вами юго-западными. Т-ва сѣв.-западнаго края до войны очень мало пользовались банковымъ кредитомъ и, естественно, что во время войны они могли использовать денежный рынокъ относительно (т. е. по сравненію съ имѣющимися у

[1]) Табл. V. Въ слѣдующемъ 1915 году понизилось также устойчивость и условныхъ вкладовъ, но здѣсь уже крупную роль сыгралъ другой факторъ—дороговизна.

[2]) Табл. IV.

[3]) Безъ Польши.

нихъ займами) въ гораздо большей степени, чѣмъ т-ва южныя и юго-западныя. Абсолютныя числа увеличенія задолженности т-въ сѣв.-западнаго края все же очень незначительны.

РАІОНЪ.	Число т-въ.	Займы (тыс. р.). На 17/VII.	Займы (тыс. р.). На 1/I 1915 г.	Увеличеніе (тыс. р.).	Увеличеніе на 1 т-во (тыс. р.).
Погран. С.-Зап. районъ [1]	47	22,4	103,7	81,3	1,7
С.-Востокъ	77	116,6	249,4	132,8	1,7
Пограничн. Ю.-Зап. районъ	71	828,3	1128,9	300,6	3,8
Ю. и Ю.-Востокъ	108	921,8	1010,7	88,9	0,8

Уменьшеніе остатка по ссудамъ за періодъ 17 іюля 1914 г.—1 января 1915 г. составляло для 358 т-въ около 28%, т. е. нѣсколько больше, чѣмъ уменьшеніе всего баланса, но значительно меньше сокращенія суммы вкладовъ. По отдѣльнымъ районамъ уменьшеніе остатка по ссудамъ было слѣдующее:

РАІОНЪ.	Число т-въ.	Остатокъ ссудъ. На 17/VII.	Остатокъ ссудъ. На 1/I 15.	% уменьшенія.
Пограничн. Сѣв.-Зап. районъ [1]	80	4.113,0	3.119,7	24
„ Юго-Зап.	79	6.842,6	5.560,1	18
Сѣв.-Востокъ	77	3.584,9	2.686,7	25
Юго-Востокъ	108	7.975,0	6.369,6	20

Таблица эта выявляетъ одинъ, несомнѣнно, очень интересный моментъ, освѣщающій то стремленіе т-въ къ возобновленію ссудной операціи, которое мы неоднократно отмѣчали выше: несмотря на то, что въ сѣв.-восточной части черты осѣдлости было, какъ мы видѣли, относительно, меньше всего т-въ, прекратившихъ выдачу ссудъ, и больше всего т-въ, которыя, пріостановивъ полную оплату вкладовъ, тѣмъ не менѣе продолжали выдавать ссуды, т-вамъ этого района все же удалось стянуть ссудъ больше, чѣмъ т-вамъ юго-западнаго и южнаго района.

[1]) Безъ Польши.

[1]) Погран. Сѣв.-Зап. районъ безъ Польши:
Число т-въ 47.
Остатокъ ссудъ на 17 іюля 2264,9 т. р.; на 1 января 1915 г. 1527,3 тыс. р.; % уменьш.—32%.

Конечно, на процессъ уменьшенія портфеля т-въ вліяло, и, быть можетъ, въ очень значительной степени, и общее экономическое оживленіе района дѣятельности т-въ. Въ первые $5^1/_2$ мѣс. войны экономическія условія въ сѣв.-западной части тыла были болѣе благопріятны, чѣмъ на югѣ и юго-западѣ. Поэтому даже пограничнымъ сѣв.-западнымъ т-вамъ удалось уменьшить за это время остатокъ ссудъ въ большей степени, чѣмъ юго-западнымъ и южнымъ т-вамъ.

Но, чтобы правильно оцѣнить это преимущество т-въ пограничныхъ сѣв.-западныхъ губерній, не слѣдуетъ все-таки упускать изъ виду, что уменьшеніе балансоваго остатка является результатомъ двухъ процессовъ—погашенія старыхъ ссудъ и выдачи новыхъ. Мы не знаемъ дѣйствительныхъ суммъ поступленій и выдачъ по ссудамъ, но мы знаемъ, что на югѣ и юго-западѣ ссуды выдавались въ гораздо большемъ количествѣ, чѣмъ въ пограничныхъ сѣв.-западныхъ губерніяхъ. Въ послѣднихъ—процессъ стягиванія портфеля носилъ въ гораздо большей степени характеръ ликвидаціи, чѣмъ въ пограничныхъ юго-западныхъ губерніяхъ, а тѣмъ болѣе, чѣмъ на югѣ и юго-востокѣ.

Одновременно, однако, съ уменьшеніемъ балансоваго остатка ссудъ повсемѣстно происходитъ процессъ иммобилизаціи портфеля, выражающійся въ громадномъ ростѣ просроченныхъ ссудъ, какъ абсолютномъ, такъ и относительномъ.

Въ 309 т-вахъ черты осѣдлости общая сумма просроченныхъ ссудъ увеличилась за 1914 г. съ 1.080 тыс. р. до 3.696,7 тыс. р., т. е. на 242%. Еще колоссальнѣе былъ ростъ просроченныхъ ссудъ по отношенію къ остатку всѣхъ ссудъ. На 1 января 1914 г. отношеніе просроченныхъ ссудъ къ балансовому остатку ссудъ составляло 5,6%, на 1 января 1915 г.—22,4%: увеличеніе составляетъ 307% [1]).

По отдѣльнымъ районамъ ростъ просроченныхъ ссудъ выражается въ слѣдующихъ цифрахъ [2]):

Отношеніе (въ %%) просроченныхъ ссудъ къ остатку всѣхъ ссудъ составляло:

РАІОНЪ.	На 1/I 1914 г.	На 1/I 1915 г.	% увеличенія.	РАІОНЪ.	На 1/I 1914 г.	На 1/I 1915 г.	% увеличенія.
С.-Западъ . . .	3,4	21,7	517	Погран. С.-Западный	4,6	25,4	452
Польша	7,0	21,3	204	С.-Востокъ . . .	3,7	18,1	390
Юго-Западъ . . .	7,0	23,3	233	Погран. Ю.-Западный . . .	7,2	27,9	228
Югъ	5,1	21,6	323	Ю. и Ю.-Востокъ.	5,5	17,1	210

[1]) Табл. VII.

[2]) Абсолютн. числа см. табл. VII и VIII.

На первомъ мѣстѣ по количеству просроченныхъ ссудъ стоятъ по-прежнему т-ва юго-западныхъ губерній, однако ростъ просрочки въ этихъ т-вахъ былъ наименьшій послѣ т-въ Польши. Даже въ т-вахъ пограничныхъ юго-западныхъ губерній ростъ просрочекъ былъ меньше, чѣмъ въ удаленныхъ отъ границы т-вахъ сѣв.-восточной части черты осѣдлости.

Къ цифрамъ этимъ, однако, слѣдуетъ относиться очень осторожно, такъ какъ мы совершенно не знаемъ, въ какой степени тѣ и другія т-ва прибѣгали къ обмѣну обязательствъ и путемъ переписки ссудъ уменьшали количество просроченныхъ ссудъ. Есть основаніе думать, что въ т-вахъ южныхъ и юго-западныхъ переписка ссудъ приняла во время войны гораздо большіе размѣры, чѣмъ въ т-вахъ сѣв.-западныхъ.

Измѣненія, происшедшія за пять съ половиной мѣсяцевъ войны въ различныхъ статьяхъ баланса, преобразовали до нѣкоторой степени и самую структуру баланса.

Сводный балансъ 402 т-въ (безъ Польши и колоніальныхъ).

	На 1/I 1914 г.		На 1/I 1915 г.	
	тыс. руб.	%	тыс. руб.	%
АКТИВЪ.				
Касса	643,7	2	771,7	3
Суммы въ кред. учр.	4.016,3	14	2.756,0	11
% бумаги	375,1	1	517,4	2
Ссуды	23.736,6	81	20.078,7	81
Товары	110,3	2	130,1	3
Имущество	347,2		429,0	
Переход. суммы	71,3		115,3	
Убытки	23,9		82,1	
Балансъ [1]	29.324,4	100	24.880,3	100
ПАССИВЪ.				
Капиталы	6.036,8	21	6.470,7	26
Вклады	19.779,4	67	14.212,0	57
Займы	2.080,2	7	3.062,7	12
Переход. суммы	867,9	5	890,0	5
Суммы по посредн.	17,6		18,9	
Прибыль	543,4		226,7	
Балансъ [1]	29.325,3	100	24.881,0 [1]	100

[1] Балансъ не сходится, вслѣдствіе того, что отброшены единицы, десятки рублей и копейки.

Капиталы и займы начинаютъ играть въ составѣ оборотныхъ средствъ нѣсколько болѣе видную роль, чѣмъ раньше, но напряженность средствъ, вложенныхъ въ ссудную операцію, остается та же.

Резервъ т-въ нѣсколько уменьшился въ общей суммѣ оборотныхъ средствъ, но остался безъ измѣненія по отношенію къ обязательствамъ и даже нѣсколько увеличился по отношенію къ вкладамъ.

	Резервъ въ %%	
	На 1/I 1914 г.	На 1/I 1915 г.
Къ балансу	17	16
Къ кладамъ+займамъ	23	23
Къ вкладамъ	25	28

Произошли нѣкоторыя измѣненія и въ строеніи самаго резерва: увеличилась наличность, которую т-ва держатъ у себя, и уменьшились текущіе счета въ другихъ кредитныхъ учрежденіяхъ.

Въ связи съ тѣми затрудненіями, которыя испытали т-ва въ іюлѣ, въ использованіи своихъ резервовъ, помѣщенныхъ въ кредитныхъ учрежденіяхъ, происходитъ нѣкоторое измѣненіе и въ характерѣ помѣщенія т-вами свободныхъ суммъ.

Суммы въ кредитныхъ учрежденіяхъ (тыс. р.).

НАЗВАНІЕ УЧРЕЖДЕНІЯ.	На 17/VII 1914 г.		На 1/I 1915 г.	
	Сумма.	% къ итогу.	Сумма.	% къ итогу.
Государственный Банкъ и Сберег. кассы .	203,7	5	255,2	10
Текущіе счета въ банкахъ	1.638,4	44	1.325,3	53
Текущіе счета въ о-вахъ взаимн. кредита	1.442,0	39	658,2	27
Текущіе счета и вклады въ ссудо-сберегательныхъ т-вахъ	466,3	12	248,0	10
Итого	3.750,4	100	2.486,7	100

Абсолютно увеличились суммы, помѣщенныя въ государственныхъ кредитныхъ учрежденіяхъ; суммы, помѣщенныя во всѣхъ остальныхъ кредитныхъ учрежденіяхъ, уменьшились, при чемъ особенно замѣтно это уменьшеніе для о-въ взаимнаго кредита (на 54%) и для

ссудо-сберегательныхъ т-въ (на 47%). Суммы, помѣщенныя въ банкахъ, относительно даже нѣсколько увеличились [1]).

Количество %%% бумагъ въ портфелѣ т-въ увеличилось по сравненію не только съ 1 января, но и съ 17 іюля 1914 г., вслѣдствіе участія нѣкоторыхъ т-въ въ реализаціи внутренняго 5% займа 1914 г.

Всѣ эти измѣненія, однако, мало существенны, особенно съ точки зрѣнія обезпеченности „чужихъ денегъ", помѣщенныхъ въ т-вахъ. Вклады и займы въ 402 т-вахъ на общую сумму 17.275 тыс. р. обезпечены наличнымъ покрытіемъ (касса, суммы въ кредитныхъ учрежденіяхъ и %% бумаги) въ размѣрѣ 4.045 тыс., а на остальные 13.300 тыс. имѣется ссудъ на 20.100 тыс. р., т. е. активъ, превосходящій обязательства т-въ къ третьимъ лицамъ въ полтора раза [2]). Какъ бы ни была велика доля иммобилизованной части портфеля, всю ее считать сомнительной, а тѣмъ болѣе безнадежной, даже въ т-вахъ, находящихся очень близко къ фронту, конечно, нельзя. Кредиты, открываемые т-вомъ своимъ членамъ,—небольшіе, максимумъ 300 р; по каждой ссудѣ являются отвѣтственными, по крайней мѣрѣ, два лица—заемщикъ и поручитель; есть немало ссудъ, обезпеченныхъ двойнымъ и даже тройнымъ поручительствомъ. И, наконецъ, за спиной т-въ, стоятъ 316000 членовъ, отвѣчающихъ по обязательствамъ т-въ въ двойномъ размѣрѣ противъ открытаго имъ кредита. Къ сожалѣнію, широкая публика очень мало разбирается въ томъ, на какомъ прочномъ фундаментѣ построенъ народный мелкій кредитъ, а руководители кооперативовъ очень мало дѣлаютъ для популяризаціи этой простой мысли.

Но, ничего не измѣнивъ въ степени обезпеченности „чужихъ денегъ", условія военнаго времени внесли существенныя измѣненія въ ликвидитетъ т-въ.

Самой важной перемѣной въ условіяхъ дѣятельности т-въ является общее уменьшеніе ихъ оборотныхъ средствъ наряду съ увеличеніемъ подвижности вкладовъ, съ одной стороны, и съ иммобилизаціей ссудъ—съ другой. Вклады стали болѣе подвижны не потому, что увеличилось число безсрочныхъ вкладовъ (они, даже нѣсколько сократились), а потому, что въ окружающей т-во атмосферѣ постоянно чувствовалась гроза, и тревожное настроеніе, сначала въ пограничныхъ губерніяхъ, а потомъ и въ болѣе удаленныхъ отъ линіи фронта с.-западныхъ губерніяхъ, то ослабѣвая, то усиливаясь, переходило мѣстами въ панику, не только въ связи съ ходомъ военныхъ событій, но и въ связи съ тѣмъ специфическимъ положеніемъ, въ которомъ очутилась въ ходѣ войны масса еврейскаго населенія. Въ жизнь еврейской кредитной кооперации вторгся новый факторъ—эвакуація и выселенія. Дѣйствіе его относится, главнымъ образомъ,

---

[1]) Ср. съ данными на стр. 28—29.

[2]) Табл. III.

уже къ 1915 году, но дыханіе этой грозы чувствовалось и въ 1914 г.

Широкая масса еврейскаго населенія постепенно приспособляла свою убогую хозяйственную дѣятельность къ условіямъ военнаго времени. Но процессу приспособленія предшествовали моменты угнетенія въ торговлѣ и безработицы въ отдѣльныхъ отрасляхъ ремесла. Столяръ и каменьщикъ, лишившись заработка, не сразу стали печь хлѣбъ и сухари для арміи, дамскій и модный портной не сразу занялись шитьемъ бушлатовъ и походныхъ рубашекъ даже тамъ, гдѣ условія для этого были благопріятны. А условія были благопріятны далеко не всюду—и, въ большинствѣ случаевъ, рабочія силы оказывались въ вынужденномъ бездѣйствіи.

Безработица и угнетеніе, однако, чувствовались не только въ тѣхъ отрасляхъ ремесла и торговли, на предметы которыхъ уменьшился спросъ. Затрудненія переживали и сапожники и кожевенные торговцы и всѣ тѣ, для которыхъ рынокъ не только не сократился, но даже значительно выросъ. Отсутствіе необходимаго сырья и товаровъ и почти полное прекращеніе товарнаго кредита ставили иногда мелкаго и даже средняго торговца и ремесленника въ безвыходное положеніе. Все это отразилось на вкладной и на ссудной операціи т-въ.

3. Финансовые результаты 1914 г.

На 1 января 1915 г. прибыль 462 т-въ составляла 236 тыс. руб. противъ 617 тыс. на 1 января 1914 г. Съ другой стороны, убытокъ т-въ составлялъ въ 1914 г. 100 тыс. р. противъ 26 тыс. р. въ 1913 г.

Данныя, которыми мы располагаемъ о дѣйствительныхъ размѣрахъ убытковъ т-въ черты осѣдлости, рисуютъ намъ результаты 1914 г. въ слѣдующемъ видѣ:

Районъ.	Число всѣхъ т-въ.	Число т-въ, получившихъ въ 1914 г. *убытокъ*							% т-въ, получившихъ убытокъ.
		до 100 р.	101—300 р.	301—500 р.	501—1000 р.	1001-2000 р.	Свыше 2000 р.	Всего.	
Югъ	67	1	3	—	5	9	5	23	34
Юго-Западъ . . .	158	6	9	8	7	4	5	39	24
Сѣв.-Западъ . . .	177	13	7	6	4	2	—	32	18
Польша	43	1	9	4	5	1	1	21	49
Итого.	445	21	28	18	21	16	11	115	24

Изъ 445 т-въ черты осѣдлости (не считая колоніальныхъ) получили въ 1914 г. убытокъ 115, т. е. больше четверти т-въ, на общую

сумму 95.421 р. [1]). Въ 1913 году получили убытокъ всего 13 т-въ на сумму 15.400 р. Такихъ т-въ, которыя бы закончили годъ два раза подрядъ съ убыткомъ, всего 11. Въ остальныхъ 104 т-вахъ дефицитъ вызванъ условіями военнаго времени: сокращеніемъ оборотовъ, съ одной стороны, и недополученіемъ %% по ссудамъ вслѣдствіе увеличенія числа просроченныхъ ссудъ—съ другой.

Какая изъ этихъ двухъ причинъ оказала большее вліяніе на дефицитность т-въ, трудно сказать, но несомнѣнно, что и та, и другая могли оказать такое большое вліяніе только потому, что бюджеты т-въ были слишкомъ напряжены. Во многихъ случаяхъ небольшое сокращеніе расходовъ по управленію могло бы предотвратить дефицитъ: въ отношеніи тѣхъ т-въ, которыя получили убытокъ до 300 р., т. е. въ отношеніи, по крайней мѣрѣ, 42—43% всѣхъ т-въ, это можно сказать почти съ увѣренностью. Что убытки, полученные т-вами, находились въ нѣкоторой связи съ напряженностью бюджетовъ, видно и изъ того, что наибольшее число т-въ получило убытокъ тамъ, гдѣ мы вмѣстѣ съ тѣмъ наблюдаемъ и наибольшіе расходы по управленію.

Число т-въ (въ %% къ общему числу т-въ даннаго района).

РАІОНЪ.	Получивш. убытокъ въ 1914 г.	Въ которыхъ смѣта расход. по управленію на 1914 г. превышаетъ 4 р. на 1 чл. т-ва.
Югъ	34	68
Юго-Западъ	24	35
Сѣверо-Западъ	18	8
Польша	49	24

Отъ 95 т-въ изъ 115, получившихъ убытокъ въ 1914 г., мы имѣемъ свѣдѣнія, какъ о размѣрахъ убытковъ, такъ и о размѣрахъ вознагражденія, которое получаетъ правленіе. Изъ этихъ 95 т-въ въ 54, въ которыхъ правленіе не получаетъ жалованія, средній убытокъ составлялъ 598 р.; въ 41 т-вѣ, въ которыхъ правленіе получаетъ вознагражденіе, убытокъ на 1 т-во составлялъ 1066 р., т. е. на 77% больше. Общая сумма вознагражденія правленія въ послѣднихъ 41 т-вѣ составляла въ 1914 г. 36.000 р., а убытокъ 43.700 р. Экономія по одной этой статьѣ расходовъ могла бы значительно уменьшить убытки т-въ, а во многихъ случаяхъ и предотвратить ихъ совершенно. Очевидно, что при данныхъ оборотахъ, несмотря на высокій % по ссудамъ,

[1]) См. табл. XII.

который большинство т-въ, къ стыду своему, продолжаетъ взимать съ своихъ членовъ, значительная часть т-въ не можетъ еще себѣ позволить роскоши имѣть, помимо штата служащихъ, отдѣльно оплачиваемое правленіе.

4. Бюджетныя ассигнованія т-въ на 1914 г. и на 1915 г.

Въ 384 т-вахъ, о которыхъ у насъ есть свѣдѣнія, средняя смѣта расходовъ по управленію на 1914 г. составляла приблизительно 3 р. на 1 члена т-ва. По отдѣльнымъ районамъ бюджеты т-въ очень различны, въ зависимости отъ общихъ условій жизни и оплаты труда на с.-западѣ и на югѣ, съ одной стороны, и въ зависимости отъ того внѣшняго блеска, который стараются придать себѣ т-ва юга въ отличіе отъ скромныхъ с.-западныхъ т-въ.

Число т-въ, бюджетъ которыхъ по смѣтѣ, ассигнованной общимъ собраніемъ на 1914 г., составлялъ (*въ рубляхъ на 1 члена т-ва*):

РАЙОНЪ.	до 2-хъ р.	2—3 р.	3—4 р.	4—5 р.	5—6 р.	6—7 р.	7 р. и выше.	Всего.	Средній бюджетъ на 1 члена.
Югъ	—	5	11	17	10	2	2	60	4,4
Юго-Западъ . . .	2	27	69	31	18	3	1	151	3,5
Сѣв.-Западъ . .	23	64	42	[illegible]	1	1	—	140	2,0
Польша	1	11	12	3	3	1	2	33	3,3
Итого . .	26	107	137	70	32	7	5	384	3,[illegible]

Большій блескъ требуетъ, конечно, и большихъ затратъ, но скромная обстановка и скромный бюджетъ не помѣшали, какъ мы видѣли, мелкимъ т-вамъ с.-западнаго края привлечь относительно больше вкладовъ, чѣмъ многимъ блестящимъ т-вамъ юга.

Вліяютъ ли здѣсь общія условія жизни или какія-нибудь другія причины, но т-ва юга въ большей степени, чѣмъ т-ва с.-западнаго края и Польши, вынуждены оплачивать трудъ своихъ выборныхъ членовъ правленія. Изъ 330 т-въ, о которыхъ у насъ есть объ этомъ свѣдѣнія, трудъ членовъ правленія оплачивается въ 150 т-вахъ (по отдѣльнымъ районамъ см. табл. на слѣд. стр.).

Сокращеніе оборотовъ и дефицитъ въ 1914 г. заставили часть т-въ сократить смѣту расходовъ на 1915 г. Изъ 353 т-въ сократило смѣту 159, т. е. 45%, въ томъ числѣ на югѣ 65%, на юго-западѣ 43%, на с.-западѣ 34% и въ Польшѣ 64% всѣхъ т-въ.

РАІОНЪ.	Всего т-въ.	Т-въ, въ которыхъ правленіе получаетъ вознагражденіе.	%
Югъ	55	31	56
Юго-Западъ	138	64	47
Сѣверо-Западъ	111	45	41
Польша	26	10	39

Общая картина бюджетныхъ ассигнованій на 1915 г. сравнительно со смѣтами на 1914 г. представляется въ слѣдующемъ видѣ.

Число т-въ, въ которыхъ смѣта расходовъ по управленію на 1915 г. по сравненію со смѣтой на 1914 г. была [1]):

РАІОНЪ.	Уменьшена.	Увеличена.	Оставлена безъ измѣн.	Всего т-въ.
Югъ	35	6	13	54
Юго-Западъ	64	40	44	148
Сѣв.-Западъ	42	28	53	123
Польша	18	3	7	28
Итого.	159	77	117	353

Если обстоятельства военнаго времени заставили т-ва стремиться къ экономіи въ расходахъ, то они, съ другой стороны, поставили передъ т-вами и задачу помощи жертвамъ войны.

Изъ 291 т-ва, о которыхъ у насъ есть свѣдѣнія, 189 ассигновали отчасти путемъ сверхсмѣтнаго расходованія, отчасти путемъ отчисленій изъ прибылей 29.000 р. на помощь семьямъ членовъ т-въ, призванныхъ въ армію, и въ пользу различныхъ лазаретовъ и обществъ попеченія о семьяхъ запасныхъ.

Интересно прослѣдить, какъ отразились бюджетныя затрудненія т-въ на вознагражденіи, получаемомъ служащими и правленіемъ (см. табл. на слѣд. стр.).

Случаевъ уменьшенія жалованія служащимъ относительно почти столько же, сколько и правленію. Изъ 330 т-въ уменьшили жалованіе служащимъ 123, т. е. 37% и изъ 150 т-въ, въ которыхъ

[1]) При увеличеніи или уменьшеніи смѣты на 5% и меньше принималось, что смѣта расходовъ оставлена безъ измѣненія.

ПРАВЛЕНІЕ. / СЛУЖАЩІЕ.		Число т-въ, въ которыхъ: Правленію въ 1915 г. жалованіе: Увеличено.	Уменьшено.	Оставлено безъ измѣн.	Правленіе жалованія не получаетъ.	Итого.
Число т-въ, въ которыхъ служащимъ въ 1915 году жалованіе	Увеличено . .	14	9	13	49	85
	Уменьшено .	10	31	30	52	123
	Оставлено безъ измѣн. .	8	16	19	79	122
	Итого .	32	56	62	180	330

трудъ членовъ правленія вознаграждается, уменьшено вознагражденіе правленію въ 56, т. е. тоже въ 37% всѣхъ т-въ. Случаевъ увеличенія жалованія служащимъ относительно нѣсколько больше, чѣмъ правленію, но въ общемъ между измѣненіемъ вознагражденія служащимъ и правленію мы наблюдаемъ нѣкоторый параллелизмъ съ небольшимъ все-таки уклономъ въ сторону большаго уменьшенія жалованія служащимъ тамъ, гдѣ вознагражденіе правленія остается безъ измѣненія или тоже уменьшается. Изъ 32 т-въ, увеличившихъ вознагражденіе правленію, одновременно увеличили жалованіе и служащимъ только 14 т-въ, т. е. немного меньше 44%, но изъ 62 т-въ, оставившихъ вознагражденіе правленія безъ измѣненія, уменьшили жалованіе служащимъ 30 т-въ, т. е. больше 48% всѣхъ т-въ, а изъ 56 т-въ, уменьшившихъ жалованье правленію, уменьшили одновременно и служащимъ 31 т-во, т. е. уже больше 55%.

Сознаніе необходимости экономіи въ расходахъ по управленію, очевидно, и у руководителей т-въ, и у общихъ собраній было, но пути для уменьшенія бюджетовъ, къ сожалѣнію, выбраны были нецѣлесообразные и не совсѣмъ достойные кооперативнаго учрежденія. Вести хозяйство экономно—хлопотливо и требуетъ большого умѣнія, а главное вниманія къ дѣлу, а урѣзать жалованіе служащему гораздо проще и ведетъ къ цѣли безъ всякихъ хлопотъ.

Отношеніе къ служащимъ, больное мѣсто не только кредитной кооперації среди евреевъ, но кооперації вообще. Въ еврейской кредитной кооперації положеніе служащихъ, въ нѣкоторыхъ отношеніяхъ, можетъ быть, и лучше, чѣмъ въ другихъ кооперативахъ, но все же и здѣсь есть много ненормальнаго. Во многихъ т-вахъ низкая оплата труда сочетается съ большими расходами по управленію потому, что въ бухгалтеріи гораздо больше служащихъ, чѣмъ это вызывается необходимостью и потребностями дѣла. Интересы кооператива и интересы служащихъ приносятся въ жертву

желанію угодить тому или другому изъ вліятельныхъ руководителей т-ва, и поэтому иногда набираются служащіе или лишніе въ т-вѣ, или ни на что негодные. А такъ какъ увеличивать расходы на служащихъ безпредѣльно т-во не въ состояніи, то волей-неволей ему приходится платить дѣйствительно полезнымъ и необходимымъ работникамъ гораздо меньше того, что имъ слѣдуетъ по работѣ и по заслугамъ.

Установить болѣе или менѣе нормальное положеніе служащихъ въ кооперативахъ могло бы только профессіональное объединеніе самихъ кооперативныхъ работниковъ. Отъ этого выиграли бы не только служащіе, но въ еще большей степени сами кооперативы, т. е. дѣйствительные интересы кооперативовъ, а не интересы тѣхъ или другихъ заправилъ.

Пять съ половиной мѣсяцевъ дѣятельности въ ненормальныхъ и тревожныхъ условіяхъ военнаго времени, послѣ безпримѣрнаго кризиса въ іюлѣ, прошли для т-въ черты еврейской осѣдлости въ попыткахъ приспособиться къ условіямъ, созданнымъ войной. Слѣдующій годъ принесъ громадному числу кредитныхъ кооперативовъ новыя, неизмѣримо большія испытанія. Не разъ еще населеніе того или другого города или мѣстечка бывало охвачено паникой, но это была уже не та безумная паника, вспыхнувшая въ іюлѣ, съ которой можно было бороться, создавая обстановку болѣе или менѣе нормальной жизни т-ва. Задача успокоенія паники не была и въ іюлѣ 1914 г. исключительно банковой задачей, но въ основѣ этой паники все же лежалъ нѣкоторый психологическій фактъ—внезапно порожденное недовѣріе, въ силу котораго у публики является непреодолимая потребность „увидѣть“ свои деньги. Для борьбы съ этимъ кредитныя учрежденія, особенно центральное кредитное учрежденіе страны, все же имѣли извѣстныя средства. Панику, которой впослѣдствіи, въ ходѣ войны, оказывалось охваченнымъ населеніе цѣлаго ряда мѣстъ, можно назвать безумной въ совершенно другомъ смыслѣ. Въ основѣ ея лежали уже настолько реальныя причины, что ихъ устранить кредитныя учрежденія были совершенно безсильны. Во многихъ мѣстахъ военный ураганъ совершенно снесъ кооперативъ и разсѣялъ его живую силу.

Сейчасъ еще рано подводить итоги вліянію войны на кооперацію черты осѣдлости въ цѣломъ. Но первый напоръ военной стихіи еврейская кооперація выдержала.

Процессъ приспособленія т-въ къ новымъ условіямъ былъ болѣзненъ и длителенъ, потому что потрясеніе, испытанное т-вами, было очень глубоко, и потому что молодая еврейская кооперація не успѣла еще создать ни дѣйствительно кооперативной среды, ни достаточнаго кадра активныхъ и вдумчивыхъ работниковъ-кооператоровъ на мѣстахъ.

Все же своей побѣдой надъ стихіей еврейская кредитная кооперація обязана только себѣ, такъ какъ никто въ эти трудныя минуты не пришелъ къ ней съ существенной помощью. Т-ва управляются нерѣдко плохо и неразумно. Однако, въ данный моментъ правильный инстинктъ подсказалъ руководителямъ единственно возможную, при создавшемся положеніи, смѣлую политику.

Но эта смѣлая политика дала, повидимому, хорошіе результаты только потому, что еврейская кредитная кооперація, при всѣхъ своихъ недостаткахъ, является здоровой организаціей мелкаго кредита, построеннаго на основѣ мелкихъ же мѣстныхъ средствъ и приспособленнаго, въ общемъ и цѣломъ, къ фактическимъ оборотамъ обслуживаемыхъ этой организаціей хозяйствъ, съ одной стороны, и къ подвижности ея вкладовъ—съ другой. Тѣмъ не менѣе, положеніе значительной части т-въ все же внушаетъ тревогу, и „мы не должны думать, что наша задача легка или что наше положеніе раціонально, когда оно въ дѣйствительности трудно и искусственно".

За полгода войны произошли измѣненія въ балансахъ т-въ, въ структурѣ и подвижности полученныхъ и размѣщенныхъ ими средствъ. Но было бы неправильно оцѣнивать измѣненія, происшедшія въ еврейской кредитной кооперації подъ вліяніемъ войны, только съ этой точки зрѣнія.

Въ дальнѣйшемъ—въ слѣдующемъ году—война поставила кооперацію непосредственно передъ задачами организаціоннаго характера,—для нея, въ большинствѣ, новыми,—задачами трудовой помощи, борьбы съ дороговизной, помощи бѣженцамъ. Технически кооперація съ этими задачами не справилась и не могла справиться. Но она послужила лабораторіей, въ которой были поставлены первые опыты; въ системѣ кооперативной мысли вырабатывались и формулировались лозунги, которые затѣмъ легли въ основаніе широкой общественной работы.

Дни войны показали, какая большая общественно-организующая сила заключается въ кооперації, которой еврейская интеллигенція въ цѣломъ до послѣдняго времени мало интересовалась и которую еще меньше знала.

ПРИМѢЧАНІЯ.

Примѣчаніе 1-ое къ гл. I (стр. 5). Изъ того, что всюду, за исключеніемъ южныхъ губерній, чаще всего встрѣчаются т-ва съ числомъ членовъ 250—500, не слѣдуетъ, что во всѣхъ этихъ районахъ размѣры т-въ дѣйствительно сходны: мы видѣли, какъ различно въ отдѣльныхъ районахъ число т-въ съ составомъ, условно принятымъ нами за максимальный и минимальный.

Дѣйствительные предѣлы колебанія числа членовъ въ т-вахъ различныхъ районовъ могутъ быть представлены въ слѣдующемъ видѣ:

Число т-въ въ % % ко всему числу т-въ данн. района.	Въ которыхъ число членовъ на 1 т-во колеблется отъ... до:				
	Югъ.	Ю.-Западъ.	С.-Западъ.	Польша.	Колоніи.
50 %	500—1380	380—980	230—630	340—730	270—440
25 %	500— 850	380—610	230—400	340—510	270—360
12½ %	меньше 360	меньше 290	меньше 120	меньше 250	меньше 180
12½ %	больше 2100	больше 1530	больше 880	больше 1250	больше 490

Таблица намъ показываетъ, что и само понятіе „крупное“ и „мелкое“ т-во различно въ различныхъ районахъ. Если на Югѣ мы можемъ назвать крупнымъ т-во, въ которомъ насчитывается свыше 2000 членовъ, то на Юго-Западѣ и въ Польшѣ т-ва съ составомъ выше 1500, а на Сѣв.-Западѣ съ числомъ членовъ уже выше 900 должны быть отнесены къ категоріи крупныхъ. Въ еврейскихъ земледѣльческихъ колоніяхъ крупнымъ т-вомъ будетъ и такое, въ которомъ насчитывается больше 500 членовъ.

Съ другой стороны, т-во съ числомъ членовъ 200—300, которое на Югѣ и Юго-Западѣ считается мелкимъ, представляетъ собой въ сѣв.-западномъ краѣ т-во среднихъ размѣровъ. Безусловно мелкимъ мы могли бы назвать въ губерніяхъ сѣв.-западнаго края т-во съ числомъ членовъ меньше 150, а въ колоніяхъ меньше 200.

Примѣчаніе 2-ое къ гл. I (стр. 6). Численный составъ т-въ и размѣръ ихъ оборотныхъ средствъ по отдѣльнымъ губерніямъ не всегда совпадаетъ съ той характеристикой т-въ, которая приведена выше для цѣлыхъ районовъ. Для того, чтобы дать представленіе о численномъ составѣ и о размѣрахъ средствъ т-въ по отдѣльнымъ губерніямъ, мы воспользуемся нѣсколько грубымъ методомъ, но все же болѣе показательнымъ, при неоднородности данныхъ, чѣмъ среднее число членовъ на 1 т-во или средній размѣръ оборотныхъ средствъ на 1 члена.

Если мы опредѣлимъ тотъ численный составъ т-ва и тотъ размѣръ оборотныхъ средствъ на 1 члена, выше и ниже которыхъ насчитывается одинаковое число случаевъ (медіану), то мы для отдѣльныхъ губерній получимъ слѣдующія показательныя числа:

Въ половинѣ т-въ данной губерніи на 1 января 1914 г.

Губерніи и раіоны.	Число членовъ т-ва не превышало:	Размѣръ оборотныхъ средствъ на 1 члена не превышалъ (рублей).
Бессарабская	737	87
Екатеринославская	812	77
Таврическая	1875	110
Херсонская	958	80
Югъ	**850**	**90**
Волынская	670	70
Кіевская	560	77
Подольская	625	66
Полтавская	690	85
Черниговская	500	90
Юго-Западъ	**610**	**75**
Виленская	280	59
Витебская	670	55
Гродненская	445	94
Ковенская	405	85
Минская	350	95
Могилевская	515	80
Сѣв.-Западъ	**400**	**80**
Польша	510	90
Колоніи	360	100

Мы видимъ, что, если въ отношеніи численнаго состава т-въ характеристика по губерніямъ, въ общемъ и цѣломъ (за исключеніемъ Витебской губ.), совпадаетъ съ характеристикой по районамъ, то этого нельзя сказать по отношенію къ размѣру оборотныхъ средствъ.

Т-ва Виленской и Витебской губ. оказываются „бѣднѣе“ не только т-въ южныхъ, но и юго-западныхъ губерній, но зато т-ва остальныхъ губерній сѣв.-западнаго края имѣютъ оборотныхъ средствъ больше, чѣмъ т-ва юга, за исключеніемъ Таврической губ. Съ другой стороны, о „бѣдности“ т-во юго-западнаго края можно говорить только въ отношеніи т-въ Волынской, Подольской и отчасти Кіевской губ.; т-ва же Полтавской и Черниговской губ. ничѣмъ не уступаютъ въ этомъ отношеніи т-вамъ южнымъ и сѣв.-западнымъ.

Уже изъ сопоставленія данныхъ о численномъ составѣ т-въ съ данными о размѣрахъ оборотныхъ средствъ по отдѣльнымъ районамъ и губерніямъ можно видѣть, что понятіе „крупнаго“ т-ва не всегда совпадаетъ съ понятіемъ т-ва „богатаго“. Это совпаденіе имѣетъ мѣсто только въ отношеніи очень крупныхъ и старыхъ т-въ, функціонирующихъ нерѣдко даже не на основаніи образцоваго устава, но, въ общемъ, крупное т-во и большой балансъ, что часто такъ импонируетъ, далеко не всегда означаетъ обезпеченность т-ва достаточнымъ количествомъ оборотныхъ средствъ.

Примѣчаніе къ гл. IV (стр. 63). Уменьшеніе числа заемщиковъ и средней задолженности по отдѣльнымъ районамъ въ той группировкѣ губерній, которая дана въ гл I[1]), представляется въ слѣдующемъ видѣ:

РАІОНЪ.	Число т-въ.	На 17/VII 1914 г.			На 1 янв. 1915 г.			Уменьшеніе въ %%.	
		Число заемщиковъ.	Остатокъ ссудъ за ними тыс. руб.	Средняя задолженность руб.	Число заемщиковъ	Остатокъ ссудъ за ними. тыс. руб.	Средняя задолженность. руб.	Числа заемщиковъ.	Средней задолженности.
Югъ	52	47.204	4.640,3	98	46.655	4.015,9	80	1	12
Ю.-Западъ.	117	82.243	7.283,6	88	81.485	5.662,2	69	1	21
С.-Западъ	114	51.854	5.133,0	99	46.157	3.569,1	77	11	22
Польша	26	12.926	1.519,3	117	12.388	1.290,5	104	4	11

Въ т-вахъ южныхъ и юго-западныхъ число заемщиковъ уменьшилось приблизительно въ одинаковой степени, но средняя задолженность уменьшилась въ юго-западныхъ т-вахъ въ гораздо большей степени, чѣмъ въ т-вахъ южныхъ. Это намъ даетъ основаніе предполагать, что въ т-вахъ юго-западныхъ въ большей степени, чѣмъ въ т-вахъ южныхъ, стягиваніе портфеля шло путемъ частичнаго погашенія задолженности большого числа заемщиковъ. То же самое мы можемъ сказать и при сравненіи т-въ юго-западнаго района съ т-вами сѣв.-западными. Средняя задолженность въ первыхъ уменьшилась почти въ такой же степени, какъ и во вторыхъ, однако уменьшеніе числа заемщиковъ въ нихъ было не такъ значительно. Стягиваніе портфеля въ юго-западныхъ т-вахъ шло путемъ частичнаго погашенія задолженности въ большей степени, чѣмъ и въ т-вахъ сѣв.-западныхъ. Сжатіе портфеля въ т-вахъ южнаго района происходило, повидимому, путемъ большаго частичнаго погашенія, чѣмъ въ Польшѣ, и почти такъ же, какъ въ т-вахъ сѣв.-западнаго края.

Всѣ эти предположенія вполнѣ совпадаютъ съ нашимъ представленіемъ о подвижности ссудъ въ т-вахъ различныхъ районовъ до войны. Мы видѣли [2]), что 17 іюля 1914 г. частичное погашеніе ссудъ и подвижность портфеля была наибольшая въ юго-западныхъ т-вахъ.

Но близость къ границѣ все же придавала уменьшенію балансоваго остатка ссудъ въ т-вахъ пограничныхъ губерній нѣсколько иной характеръ, чѣмъ въ т-вахъ непограничныхъ: въ первыхъ стягиваніе портфеля, чаще повидимому, чѣмъ во вторыхъ, происходило путемъ погашенія всего долга небольшимъ числомъ заемщиковъ, а не путемъ болѣе или менѣе равномѣрнаго уменьшенія задолженности массы заемщиковъ.

Это видно изъ слѣдующей таблицы:

---

[1]) Югъ—Губ. Бессарабская, Екатеринославская, Херсонская.

Ю.-Западъ—Волынская, Подольская, Кіевская, Полтавская, Черниговская.

С-Западъ—Виленская, Витебская, Гродненская, Ковенская, Минская, Могилевская.

Польша (въ данномъ случаѣ) Варшавская, Радомская, Ломжинская, Холмская, Люблинская.

[2]) См. Стр. 22.

На 1 января 1915 г. сравнительно съ 17 іюля 1914 г. уменьшилось (—) или увеличилось (+).

РАЙОНЪ.		Число заемщиковъ.	Средняя задолжен. одного заемщика.	% просроченныхъ ссудъ [1]).
С.-Западъ и Польша	Погран. С.-Западный	— 10	— 17	+ 452
	С.-Востокъ	— 9	— 22	+ 390
Югъ и Ю.-Западъ	Погран. Ю.-Западный	— 4	— 15	+ 288
	Ю. Ю.-Востокъ	+ 2	— 22	+ 210

Въ предѣлахъ одного и того же географическаго района въ т-вахъ пограничныхъ губерній наблюдается относительно большее уменьшеніе числа заемщиковъ при сравнительно болѣе, чѣмъ въ непограничныхъ губерніяхъ, слабомъ уменьшеніи средней задолженности и при одновременномъ ростѣ просроченныхъ ссудъ.

---

1) Увеличеніе % просроченныхъ ссудъ показано на 1 января 1915 г. сравнительно съ 1 января 1914 г.

Списокъ сс.-сберегательныхъ т-въ, приславшихъ отчетъ за 1914 г. и опросный листъ. *)

Бессарабская губ.

1. Аккерманъ 1-ое.
2. Атаки.
3. Бендеры.
4. Болградъ.
5. Бричево.
6. Бѣльцы.
7. Вадъ Рашковъ.
8. Валя-Луй-Владъ.
9. Вертюжаны.
10. Ганчешты.
11. Домбровены.
12. Единцы „Эзро".
13. Згурица.
14. Измаилъ.
15. Каларашъ.
16. * Капрешты Рем.
17. Каушаны.
18. Килія 1-ое.
19. Кишиневъ Рем. Мелкоторг.
20. Кишиневъ 2-ое.
21. Леово.
22. Липканы.
23. Маркулешты.
24. Оргѣевъ Рем.
25. Оргѣевъ 2-ое.
26. Пырлица.
27. Резина.
28. Романовка.
29. Секуряны.
30. Сороки.
31. * Тарутино.
32. Теленешты.
33. Фалешты Рем.

Варшавская губ.

1. Варшава Евр.
2. Варшава Кред. „Самопомощь".
3. * Варшава 4-ое.
4. Варшава Воля.
5. Воломинъ „Бр. Помощь"
6. Вышковъ 2-ое.
7. * Гройцы 2-ое.
8. Калушинъ 2-ое.
9. * Колбель.
10. Могельница 1-ое.
11. Новоминскъ „Ахіезеръ".
12. Отвоцкъ.
13. Плонскъ.
14. Варшава-Мокотовъ.
15. Фаленица Евр.
16. Ядовъ.

Виленская губ.

1. * Бутриманцы.
2. Вилейка.
3. Вишнево.
4. Воложинъ.
5. Глубокое.
6. Годуцишки.
7. Гольшаны.
8. Городокъ.
9. Девенишки.
10. Дисна Рем.-Мелкт.
11. Друя.
12. Дуниловичи.
13. * Евье.
14. * Жижморы.
15. Жолудокъ.
16. * Ивье.
17. Куренецъ Рем.
18. * Лида.
19. * Маляты.
20. Молодечно.
21. Ораны.
22. * Остринъ.
23. Ошмяны.
24. Подброзье.
25. * Поставы.
26. Радошковичи.
27. Свирь.

*) Звѣздочкой отмѣчены т-ва, приславшія только годовой отчетъ безъ опроснаго листа или опросный листъ безъ годового отчета.

28. Сморгонь.
29. Стоклишки.
30. Трабы.
31. Троки.
32. Ширвинты.
33. Щучинъ.
34. * Эйшишки 2-ое.

Витебская губ.

1. * Бѣшенковичи 1-ое.
2. Велижъ 1-ое.
3. Глазманка.
4. Городокъ.
5. * Двинскъ 3-ье.
6. Дрисса.
7. * Крейцбургъ.
8. Кубличи.
9. Лепель.
10. Невель.
11. Освей.
12. Полоцкъ 1-ое.
13. * Прели.
14. Рѣжица.
15. Себежъ.
16. Сиротино.
17. Ушачи.
18. Чашники.

Волынская губ.

1. Александрія „Опора“.
2. Барановка.
3. Волочискъ.
4. Горошки.
5. Домбровица 2-ое.
6. Дубно.
7. Житомиръ 2-ое.
8. Искорость.
9. Корецъ 1-ое.
10. Куневъ.
11. Луцкъ 1-ое.
12. * Млыновъ.
13. Новоградъ-Волынскъ.
14. Олевскъ.
15. * Оссовая.
16. Радзивиловъ.
17. * Ратно.
18. Ровно 2-ое.
19. Рожище.
20. Романовъ.
21. Торчинъ.
22. Устилуга.
23. Чудновъ Кред.

Гродненская губ.

1. * Брестъ-Литовскъ Рем.
2. — Бѣлостокъ Кр. 1-е Стол. Меб. и Об.
3. Бѣлостокъ.
4. Бѣльскъ Рем. и Мелкт.
5. Волковыскъ.
6. Волпа.
7. Гродно 1-ое.
8. * Дрогичинъ 2-ое.
9. Дуброва.
10. Дятлово.
11. Зельва.
12. Каменецъ-Литовскъ.
13. Картузъ-Береза.
14. Кобринъ.
15. * Кринки.
16. * Лысково.
17. Малечъ.
18. Пески.
19. Пружаны.
20. * Россь.
21. Ружаны.
22. Свислочь.
23. * Семятичи.

Екатеринославская губ.

1. Амуръ.
2. Бахмутъ. Мелкот. Рем. Куст.
3. Богодаровка.
4. Дмитріевскій Куст. Рем.
5. Екатериносл. 1-е Ремесл. и Мелкот.
6. * Енакіево.
7. Луганскъ. Мелкот.
8. Маріуполь.
9. * Никополь 1-ое.
10. Павлоградъ Рем.
11. Хлѣбодаровка.

Кіевская губ.

1. Александровка.
2. * Бердичевъ.
3. Богуславъ Евр.
4. Бородянка.
5. Буки Евр. Рем.
6. Бѣлазерье.
7. Бѣлая Церковь.
8. Бѣлиловка.
9. Бѣлополье.
10. Васильковъ.
11. Вахновка.
12. Виноградъ 1-ое.
13. Володарка.
14. Горностайполь Евр.
15. Городище.
16. Дашевъ.
17. Дубово.
18. Дымеръ.
19. Екатеринополь Евр.
20. * Жашковъ.
21. Животовъ.
22. Златополь.
23. Иванковъ.
24. Иваньки Рем.
25. Игнатовка Евр.
26. Ильинцы Евр. и Мелкт.
27. Кагарлыкъ Евр.
28. Казатинъ.
29. Каменка.
30. Каневъ Евр.
31. Кіевъ 1-ое Евр.
32. * Кіевъ-Подольское Евр.
33. Кіевъ-Соломенка.
34. Коростышевъ.
35. Корсунь.
36. Ладыженка.
37. Липовецъ Евр. Рем.
38. Лукашевка.
39. Лысянка 1-ое.
40. Макаровъ.
41. Малинъ.

42. Медвѣдовка.
43. Монастырище.
44. Мошны.
45. Новая Прилука.
46. Обуховъ Евр.
47. Паволочь.
48. Плисковъ.
49. Погребище.
50. * Покотилово.
51. Радомыслъ 2-ое.
52. * Рассава.
53. Ружинъ.
54. Самгородокъ.
55. Сквира Евр.
56. Смѣла Евр.
57. Ставище Евр.
58. Стеблевъ.
59. Тальное Рем.
60. Тараща.
61. Тетіевъ Евр.
62. Торговицы Евр.
63. Триполье.
64. Умань 2-ое.
65. Фастовъ.
66. Фастовъ Рем.
67. Хабно.
68. Ходорковъ.
69. Черкассы.
70. Чернобыль 2-ое.
71. Чигиринъ.
72. Шпола.
73. Юстинградъ Евр.
74. * Ясногородка.

Ковенская губ.

1. Видзы.
2. Вильки.
3. Вилкомиръ.
4. Кейданы.
5. Кракиново.
6. Кроки.
7. * Новоалександровскъ 3-ое
8. Поневѣжъ. 2-ое.
9. Солоки.
10. Уцяны 2-ое.
11. Яново.

Курляндская губ.

1. * Гольдингенъ.
2. Либава Р. М.
3. Туккумъ.
4. Якобштадтъ 2-ое.

Ломжинская губ.

1. Замбровъ 1-ое
2. Рожаны.
3. * Сточекъ.
4. Тыкоцинъ 1-ое.
5. Венгровъ 2-ое.

Люблинская губ.

1. Быхава для Евр. Р. и Мелк. пром.
2. Гарволинъ 2-ое.
3. * Ивангородъ Кред.
4. Коссово-Стердынское,
5. Коцкъ Евр.
6. Ленчно 2-ое.
7. * Луковъ 2-ое.
8. Любартовъ 2-ое.
9. * Ополе. 2-ое
10. Пяски.
11. Радинъ.
12. * Рыки 2-ое.
13. * Собене-Езеры Евр.
14. Соколовъ.
15. Сточекъ-Правдинскій.
16. * Сѣдлецъ.
17. Аннополь Е. Р.

Минская губ.

1. * Барановичи.
2. Березино.
3. * Бобруйскъ Р. М.
4. Борисовъ Р. М.
5. Брагинъ. Р. М.
6. Вызна.
7. Глускъ.
8. Городокъ.
9. * Горвалъ.
10. Грозовъ.
11. Давидъ-Городокъ 1-ое.
12. Докшица.
13. Дукоръ.
14. * Житковичи.
15. Ивенецъ.
16. Калинковичи.
17. Ковжица.
18. Кореличи.
19. Копаткевичи.
20. Лапичи.
21. Ленинъ 1-ое.
22. Логойскъ.
23. Лоевъ 1-ое.
24. Лосвъ 2-ое Рем. и Мелк.
25. Лунинецъ.
26. Любешовъ.
27. Любча 2-ое.
28. Любоничи.
29. * Минскъ Рем. Кред.
30. Минскъ при профессіон. общ. г. Минска.
31. Миръ.
32. Мозырь 2-ое.
33. Несвижъ.
34. * Ново-Мышь.
35. Озаричи.
36. Осиповичи.
37. Паричи.
38. Петриковъ.
39. * Пинскъ Р. Пром.
40. Пинскъ.
41. Пуховичи.
42. Раковъ.
43. Рубежевичи.
44. Рѣчица Рем. Пром.
45. Столинъ.
46. * Свислочь.
47. Селиба.
48. * Скрыгалово.
49. Смиловичи.
50. Смолевичи.
51. * Старобинъ.
52. Старыя Дороги.

53. * Туровъ Торговое.
54. Туровъ 1-ое.
55. Узда.
56. Узляны.
57. Холойеничи.
58. Холуй.
59. Хойники Рем. Мелк.
60. * Шацкъ.
61. * Давидъ-Городокъ 2-ое.

Могилевская губ.

1. Быховъ.
2. Бѣлыничи.
3. Вѣтка.
4. Гомель Рем. Мелк.
5. Горки Кред.
6. Дубровна.
7. * Жлобинъ.
8. Журавичи.
9. Костюковичи.
10. Краснополье.
11. Кричевъ.
12. Любавичи.
13. Ляды Кред.
14. * Могилевъ.
15. Монастырище.
16. Метиславль.
17. Орша. Кред.
18. * Петровичи.
19. * Поддобрянка.
20. Рогачевъ.
21. Рудня.
22. Свержень.
23. Старо-Толочинъ.
24. Стрѣшинъ.
25. Сѣнно.
26. * Уваровичи.
27. Хотимскъ.
28. Чаусы.
29. Черея.
30. Чечерскъ.
31. Шумячи.

Область Войска Донского.

1. Ростовъ н/Д. для евр. Рем. и Мелкт.

Петроградская губ.

1. * Нарва.

Подольская губ.

1. Балта.
2. Вершадь.
3. Винница. 2-ое.
4. Гайсинъ.
5. Голованевскъ.
6. Городокъ 2-ое.
7. * Дойбаны Кред.
8. Дунаевцы.
9. Жабокричъ.
10. Каменецъ-Подольскъ.
11. Каменка.
12. Кодыма.
13. Копай-Городъ.
14. Красное.
15. Кривое Озеро.
16. Крутые.
17. Ладыжинъ.
18. Могилевъ-Подольскъ.
19. Мураванъ-Куриловцы.
20. Ольгополь 1-ое.
21. Песчана.
22. Песчанка.
23. Проскуровъ 1-ое.
24. Проскуровъ 2-ое.
25. Рашковъ.
26. Саврань.
27. * Сальница.
28. Соболевка.
29. Старая Ушица.
30. Тепликъ.
31. Томашполь.
32. Тульчинъ.
33. Хащевато.
34. Хмѣльникъ 1-ое.
35. Черневцы.
36. Чечельникъ.
37. Юзефполь.
38. Ямполь.
39. Браиловъ.

Полтавская губ.

1. Борисполь.
2. Гадячъ 2-ое.
3. Золотоноша.
4. Кременчугъ.
5. Лохвица.
6. Лубны 2-ое.
7. Переяславъ.
8. Пирятинъ.
9. * Полтава.
10. Прилуки 2-ое.
11. Ромны Мелкот.
12. Хоролъ.

Таврическая губ.

1. * Евпаторія.
2. * Каховка Рем. и Мелк.
3. * Мелитополь Мелкт.
4. * Симферополь.
5. Ѳеодосія Мелкт.

Харьковская губ.

1. * Харьковъ Евр.

Херсонская губ.

1. Александрія.
2. Ананьевъ.
3. Березовка.
4. Берославъ.
5. Бобринецъ.
6. Бобровый Кутъ.
7. Братолюбовка.
8. Вознесенскъ.
9. Голта.
10. Дубоссары.
11. Елисаветградъ 2-ое.
12. * Ефингарь.
13. Захарьевка.
14. Израилевка.
15. Ингулецъ.

16. Камянка.
17. Кривой Рогъ.
18. Куликово Поле.
19. * Львово.
20. Любашевка.
21. Нагартавъ.
22. * Николаевъ Рем. и Мелкт.
23. * Новая Прага.
24. Ново-Витебскъ.
25. Ново-Павловка.
26. Ново-Полтавка.
27. Новый Бугъ Рем. и Мелкт.
28. Одесса Рем. Мелк.
29. * Одесса Мелкій Кредитъ.
30. Тирасполь.
31. Петровѣровка.
32. Херсонъ 1-ое Рем. и Мелк.

Холмская губ.

1. Лосицы.
2. * Островъ.
3. Тересполь Евр.
4. Сѣдлище Рем.
5. Дубенки.
6. Замостье 1-ое.

Черниговская губ.

1. Березна 1-ое.
2. Бобровицы.
3. * Борзна.
4. * Глуховъ.
5. Клинцы.
6. Козелецъ.
7. * Конотопъ.
8. Кролевецъ.
9. * Любечъ.
10. Новгородъ-Сѣверскъ.
11. Новозыбковъ 2-ое.
12. * Нѣжинъ.
13. Почепъ.
14. Рѣпки Рем.
15. Семеновка 2-ое.
16. Сновскъ
17. Стародубъ.
18. Суражъ.
19. Черниговъ.

ТАБЛИЦЫ.

Таблица I.

Число товариществъ.

Губерніи и районы.	Число т-въ къ концу 1911 г.	Число т-въ, открытыхъ въ 1912 г.	Число т-въ, открытыхъ въ 1913 г.	Число т-въ, открытыхъ въ 1914 г.	Число т-въ къ концу 1914 г.	Т-ва, открытыя до 1914 г., но не попавш. въ списокъ.	Всего т-въ къ концу 1914 г.	Всего т-въ къ концу 1915 г.
Бессарабская . .	35	—	1	—	36	—	36	36
Екатеринославск.	12	1	—	—	13	—	13	13
Таврическая . .	7	—	—	—	7	—	7	7
Херсонская . . .	34	—	1	1	36	—	36	37
Югъ	**88**	**1**	**2**	**1**	**92**	**—**	**92**	**93**
Волынская . . .	21	—	2	2	25	—	25	25
Кіевская	81	—	1	1	83	—	83	83
Подольская . . .	32	6	1	—	39	1	40	40
Полтавская . . .	11	2	—	—	13	—	13	13
Черниговская . .	23	—	—	—	23	1	24	25
Юго-западъ . .	**168**	**8**	**4**	**3**	**183**	**2**	**185**	**186**
Виленская . . .	42	1	4	1	48	—	48	48
Витебская	23	—	—	—	23	—	23	23
Гродненская . .	32	—	1	—	33	—	33	33
Ковенская . . .	19	5	—	—	24	—	24	24
Минская	80	2	1	—	83	—	83	83
Могилевская . .	35	—	—	—	35	—	35	35
Съв.-Западъ . .	**231**	**8**	**6**	**1**	**246**	**—**	**246**	**246**
Польша	119	9	20	6	154	5	159	159
Внѣ черты . . .	15	—	1	—	16	1	17	20
ВСЕГО. . . .	**621**	**26**	**33**	**11**	**691**	**8**	**699**	**704**

Таблица II.

Число членовъ.

Губерніи и районы.	Число т-въ.	Число членовъ: На 1-е Янв. 1914 г.	На 1-е Янв. 1915 г.
Бессарабская	33	34.492	34.671
Екатеринославская	9	10.758	11.690
Таврическая	4	7.799	7.852
Херсонская	21	23.391	22.553
Югъ	**67**	**76.440**	**76.766**
Волынская	19	20.602	22.138
Кіевская	73	59.300	59.649
Подольская	38	31.307	31.828
Полтавская	11	10.625	10.699
Черниговская	17	11.257	11.715
Юго-Западъ	**158**	**133.091**	**136.029**
Виленская	34	10.598	10.747
Витебская	18	15.885	16.147
Гродненская	24	17.062	18.108
Ковенская	11	4.351	4.362
Минская	61	31.388	31.118
Могилевская	29	22.503	23.189
Сѣв.-Западъ	**177**	**101.787**	**103.671**
Итого 15 губ. черты осѣдлости	**402**	**311.318**	**316.466**
Польша	39	27.323	28.977
Колоніальныя т-ва	11	3.684	4.059
Внѣ черты осѣдлости	7	4.679	5.344
ВСЕГО	**459**	**347,004**	**354.846**

Таблица III.

Сводный балансъ 462 т-въ на 1 янва[illegible]4 г.*) и на 1 января 1915 г.*) (въ тыс. руб.).

ПАССИВЪ.

Губерніи и районы.	Число т-въ.	Капиталы.		Вклады.		Займы.		[illegible]рех. суммы.		Суммы по посредничеству.		Прибыль.		Балансъ.		Губерніи и районы.
		На 1-е янв. 1914 г.	На 1-е янв. 1915 г.	На 1-е янв. 1914 г.	На 1-е янв. 1915 г.	На 1-е янв. 1914 г.	На 1-е янв. 1915 г.	[illegible]1-е [illegible]н. [illegible]4 г.	На 1-е янв. 1915 г.	На 1-е янв. 1914 г.	На 1-е янв. 1915 г.	На 1-е янв. 1914 г.	На 1-е янв. 1915 г.	На 1-е янв. 1914 г.	На 1-е янв. 1915 г.	
Бессарабская	33	814,1	874,0	1.938,8	1.386,9	487,0	[illegible]	99,9	113,1	—	—	53,2	10,1	3.392,9	3.086,8	Бессарабская.
Екатеринославская	9	329,5	379,9	673,4	739,4	40,3	[illegible]	17,6	20,2	—	—	23,6	9,3	1.134,9	1.242,8	Екатеринославская.
Таврическая	4	320,3	335,	706,5	551,2	31,8	11[illegible]	28,9	36,5	—	—	21,3	18,0	1.108,8	1.053,8	Таврическая.
Херсонская	21	389,7	418,3	1.077,9	868,0	184,1	2[illegible]	58,8	61,5	—	—	33,6	17,8	1.723,5	1.622,3	Херсонская.
Югъ	67	1.853,6	2.007,3	4.396,3	3.545,5	773,7	1.16[illegible]	204,7	231,3	—		131,7	55,2	7,360,0	7.005,5	Югъ.
Волынская	19	352,9	386,8	1.526,7	857,3	98,9	20[illegible]	53,4	67,6	—	—	60,7	18,7	2.092,8	1.538,1	Волынская.
Кіевская	73	1.134,7	1.175,8	2.987,9	2.227,0	656,4	73[illegible]	115,7	107,9	4,0	1,5	86,8	27,2	4.985,4	4.273,0	Кіевская.
Подольская	38	596,6	623,4	1.784,5	1.101,5	145,8	38[illegible]	108,9	86,4	10,9	7,5	51,0	31,7	2.697,4	2.184,8	Подольская.
Полтавская	11	192,0	204,0	624,0	630,7	72,4	[illegible]	25,7	29,9	0,8	0,6	15,6	7,5	930,8	940,7	Полтавская.
Черниговская	17	252,9	274,0	611,1	579,9	73,9	9[illegible]	23,0	24,3	—	—	20,1	15,2	981,0	984,4	Черниговская.
Юго-Западъ	158	2.529,0	2,663,8	1.534,2	5.396,4	1.047,3	1.43[illegible]	326,7	316,1	15,7	9,6	234,0	100,3	11.886,0	9.921,0	Юго-Западъ.
Виленская	34	141,3	154,0	507,9	291,8	20,8	1[illegible]	16,8	16,6	—	—	15	7,9	701,8	487,3	Виленская.
Витебская	18	229,9	252,4	1.081,7	680,8	58,2	10[illegible]	56,0	58,6	—	—	22,2	-6,5	1.448,0	1.098,2	Витебская.
Гродненская	24	318,9	351,1	2.032,5	1.336,2	28,6	10[illegible]	84,3	87,2	1,1	0,1	36,4	19,9	2.501,2	1.898,9	Гродненская.
Ковенская	11	66,4	72,2	367,6	227,8	1,3	[illegible]	11,3	12,2	—	—	8,2	3,1	455,7	324,4	Ковенская.
Минская	61	567,9	600,8	2.527,6	1.599,9	57,7	107[illegible]	100,9	97,4	0,8	9,2	49,7	16,9	3.303,7	2.422,8	Минская.
Могилевская	29	330,4	368,1	1.331,6	1.134,2	92,0	13[illegible]	67,3	70,8	—	—	45,9	18,2	1.868,0	1.723,3	Могилевская.
Сѣверо-Западъ	177	1 654,2	1.799,6	7.848,9	5 270,1	259,2	46[illegible]	336,5	342,6	1,9	9,3	177,7	71,2	10.278,4	7.954,7	Сѣверо-Западъ.
Итого 15 губ. черты осѣдлости.	402	6.036,8	6.470,7	19.779,4	14 212,0	2.080,2	3 06[illegible]	867,9	890	17,8	18,9	543,4	226,7	29 325,3	24.881,0	Итого 15 губ. черты осѣдлости.
Польша	43	626,7	687,1	2.307,1	1.942,9	86,2	15[illegible]	101,7	108,4	—	—	52,2	9,7	3.173,9	2.901,2	Польша.
Колоніальныя т-ва	10	105,2	118,6	131,3	140,4	164,3	28[illegible]	13,0	13,7	0,4	0,3	13,8	6,6	428,5	568,7	Колоніальныя т-ва.
Внѣ черты осѣдлости	7	120,7	142,2	225,4	213,2	51,8	4[illegible]	10,3	15,2	—	—	7,4	3,0	415,1	420,4	Внѣ черты осѣдлости.
ВСЕГО	462	6.889,4	7,418,3	22.443,2	16 508,3	2.382,5	3.55[illegible]	992,9	1.027,3	18,0	19,2	616,8	236,3	33.342,8	28.771,3	ВСЕГО.

*) Балансы не сходятся, вслѣдствіе того, что отброшены десятки и единицы руб. и к[illegible]

Таблица III.

Сводный балансъ 462 т-въ на 1 я[illegible]4 г. и на 1 января 1915 г. (въ тыс. руб.).

АКТИВЪ.

Губерніи и районы.	Касса.		Въ кред. учр.		%% бумаги		Ссуды.		Товар[illegible]		[illegible]ущество.		Перех. суммы.		Расходы и убытки.		Балансъ.		Губерніи и районы.
	на 1-е янв. 1914 г.	на 1-е янв. 1915 г.	на 1-е янв. 1914 г.	на 1-е янв. 1915 г.	на 1-е янв. 1914 г.	на 1-е янв. 1915 г.	на 1-е янв. 1914 г.	на 1-е янв. 1915 г.	на 1-е янв. 1914 г.	на 1-е янв. 1915 г.	на 1-е янв. 1914 г.	на 1-е янв. 1915 г.	на 1-е янв. 1914 г.	на 1-е янв. 1915 г.	на 1-е янв. 1914 г.	на 1-е янв. 1915 г.	на 1-е янв. 1914 г.	на 1-е янв. 1915 г.	
Бессарабская	91,9	35,7	250,5	161,5	20,7	26,3	3.000,3	2.807,2	2,2		10,7	24,9	6,5	6,5	1,1	23,3	3.392,9	3.086,7	Бессарабская.
Екатеринославск.	6,5	16,6	154,3	246,4	5,7	26,6	896,3	845,6			72,2	105,2	0,3	2,3	—		1.135,1	1.242,6	Екатеринославск.
Таврическая	7,7	7,6	47,8	36,8	14,6	17,2	1.012,4	964,3	8,4		[illegible]	5,8	11,0	8,5	—	0,8	1.108,7	1.053,6	Таврическая.
Херсонская	31,1	36,0	243,9	252,2	14,7	31,1	1.401,2	1.259,4	4,1		19,0	20,6	3,6	9,1	5,9	10,8	1.723,5	1.622,3	Херсонская.
Югъ	137,2	95,3	696,5	697,2	56,0	101,2	6.310,1	5.875,8	15		116,4	156,8	21,0	26,0	7,0	34,9	7.360,2	7.005,2	Югъ.
Волынская	37,9	36,5	429,9	101,5	33,5	25,1	1.573,2	1.319,5	4,0		[illegible]	11,2	3,4	7,4	1,2	12,3	2.092,6	1.538,0	Волынская.
Кіевская	131,2	171,1	538,3	386,5	10,9	39,4	4.227,6	3.552,8	20,7		38,3	48,2	16,1	36,8	2,9	16,4	4.985,3	4.273,0	Кіевская
Подольская	57,4	49,8	344,9	114,8	7,4	14,4	2.196,6	1.926,0	4[illegible]		[illegible]1,3	30,2	17,5	26,3	12,1	8,5	2.697,4	2.184,8	Подольская.
Полтавская	28,7	50,8	165,9	240,3	11,9	14,5	718,6	618,3	[illegible]		4,5	11,7	3,1	2,8	1,4	0,3	930,3	940,5	Полтавская.
Черниговская	36,2	35,4	48,8	83,7	9,1	11,4	874,4	820,1	1,2		14,5	25	—	1,4		0,3	980,9	984,5	Черниговская.
Юго-Западъ	291,2	343,6	1.524,8	926,8	72,8	104,8	9.584,8	8.236,8	67,7		88,0	126,1	40,3	74,3	16,9	37,8	11.686,5	9.920,9	Юго-Западъ.
Виленская	27,9	44,8	60,0	30,6	6,1	6,1	603,8	399,6			4,0	3,3	0,[illegible]	0,9	—	1,1	701,7	487,2	Виленская.
Витебская	26,4	52,2	305,6	143,3	48,6	41,5	1.034,1	824,0	0,[illegible]		3,1	34,5	—	1,0	—	1,7	1.447,9	1.098,2	Витебская
Гродненская	52,2	55,8	578,2	348,3	117,5	119,8	1.719,4	1.337,8	7,8		25,0	25,5	1,1	2,2	—	2,2	2.500,9	1.898,9	Гродненская.
Ковенская	10,6	14,1	75,2	35,5	9,6	21,0	359,1	251,4			1,8	1,8		—	—	0,7	455,7	324,5	Ковенская.
Минская	68,2	107,6	504,5	304,7	43,9	53,4	2.645,7	1.910,9	2		35,0	34,6	4,8	6,4		3,9	3.303,8	2.422,5	Минская.
Могилевская	30,6	58,3	271,5	269,3	20,8	69,9	1.480,3	1.243,1	17,8		43,3	46,6	3,1	4,3	—	—	1.867,8	1.723,2	Могилевская.
Сѣверо-Западъ	215,3	332,8	1.795,0	1.131,8	246,3	311,4	7.841,7	5.966,4	27,[illegible]		142,8	146,7	9,1	14,7	—	9,5	10.277,7	7.954,1	Сѣверо-Западъ.
Итого 15 губ. черты осѣдлости.	643,7	771,7	4.016,3	2.756,[illegible]	375,1	517,4	23.736,6	20.078,7	110,3		347,2	429,0	71,3	115,3	23,9	82,1	29.324,4	24.880,9	Итого 15 губ. черты осѣдлости.
Польша	54,2	33,8	257,0	146,9	29,3	27,9	2.792,5	2.639,4	0,4		34,8	34,7	4,6	1,8	1,8	17,9	3.178,8	2.901,2	Польша.
Колоніальныя т-ва	8,8	10,1	21,4	9,7	2,5	4,8	356,8	510,5	33,8		3,3	3,6	1,5	1,1	—	0,2	428,6	568,4	Колоніальныя т-ва
Внѣ черты осѣдлости.	9,8	9,7	22,2	41,9	2,5	5,0	376,3	359,5	—		3,2	3,1	0,9	0,7	0,1	0,3	414,8	420,1	Внѣ черты осѣдлости.
ВСЕГО	716,1	825,3	4.316,9	2.953,5	409,4	555,2	27.262,2	23.588,1	144,5		389,0	470,4	77,7	118,9	25,8	99,7	33.341,6	28.770,0	ВСЕГО.

Таблица IV.

Сводный балансъ 358 т-въ на 17 ію[illegible]14 г.*) и на 1 января 1915 г.*) (въ тыс. руб.).

ПАССИВЪ.

Губерніи и районы.	Число т-въ.	Капиталы. на 17 іюля 1914 г.	Капиталы. на 1 янв. 1915 г.	Вклады. на 17 іюля 1914 г.	Вклады. на 1 янв. 1915 г.	Займы. на 17 іюля 1914 г.	Займы. на 1 янв. 1915 г.	Перех. суммы. на 17 іюля 1914 г.	Перех. суммы. на 1 янв. 1915 г.	Суммы по посредничеству на 17 іюля 1914 г.	Суммы по посредничеству на 1 янв. 1915 г.	Прибыль. на 17 іюля 1914 г.	Прибыль. на 1 янв. 1915 г.	Балансъ. на 17 іюля 1914 г.	Балансъ. на 1 янв. 1915 г.	Губерніи и районы.
Бессарабская	30	829,8	836,8	1.999,3	1.316,4	443,4	6[illegible]	40,5	109,6	—	—	187,7	0,4	3.500,7	2 910,8	Бессарабская.
Екатеринославская	5	335,9	329,7	650,4	609,6	67,8	[illegible]	6,0	13,1	—	—	49,9	7,2	1.110,0	1.014,1	Екатеринославская.
Таврическая	3	312,5	322,8	749,8	547,4	67,9	[illegible]	18,1	36,5	—	—	68,1	18,0	1.216,2	1.007,8	Таврическая.
Херсонская	17	341,6	337,2	979,9	738,9	203,2	2[illegible]	24,2	54,8	—	—	106,7	14,8	1.655,6	1.382,0	Херсонская.
Югъ	55	1.819,8	1.826,5	4.379,2	3.212,5	782,3	1 0[illegible]	88,8	214,8	—	—	412,4	50,1	71.182,5	6 314,7	Югъ
Волынская	16	355,5	354,8	1 528,2	779,7	154,0	1[illegible]	31,9	64,3	—	-	122,3	18,1	2.191,1	1.404,8	Волынская.
Кіевская	60	821,8	805,2	2.662,0	1.745,6	471,0	5[illegible]	37,9	78,3	13,9	1,6	235,0	23,8	4 241,8	3.166,8	Кіевская.
Подольская	33	567,7	556,3	1.662,9	965,3	230,9	8[illegible]	39,7	77,1	11,8	7	184,9	26,4	2.697,4	1.934,9	Подольская.
Полтавская	10	191,6	186,6	674,6	608,1	59,0	[illegible]	10,0	28,[illegible]	0,1	0,6	45,3	7,2	980,0	894,1	Полтавская.
Черниговская	13	155,1	153,9	360,0	290,7	52,9	[illegible]	8,0	17,7	-	—	33,7	8,6	609,7	533,3	Черниговская.
Юго-Западъ	132	2.091,7	2.056,6	6.887,7	4.389,4	967,8	1.1[illegible]	126,5	265,7	25,6	9,1	621,1	84,1	10.720,4	7.933,7	Юго-Западъ.
Виленская	22	88,3	86,4	334,8	159,9	9,2	[illegible]	3,7	9,8	—	—	21,6	4,3	457,4	271,5	Виленская.
Витебская	14	247,0	222,1	1.149,9	599,0	28,4	[illegible]	25,6	53,4	—	—	40,0	5,8	1.490,9	972,6	Витебская.
Гродненская	17	300,4	298,4	1.978,2	1.186,4	11,8	[illegible]	23,3	78,0	—	—	99,3	14,2	2.413,3	1 664,2	Гродненская.
Ковенская	8	49,9	49,9	291,9	150,8	1,3	[illegible]	3,4	9,4	—	-	12,9	2,6	359,4	217,3	Ковенская.
Минская	38	258,1	255,1	1.116,1	678,8	40,5	[illegible]	12,8	40,7	—	—	77,8	8,3	1.505,1	1 037,6	Минская.
Могилевская	25	351,0	344,3	1.566,2	1.048,6	47,7	1[illegible]	24,7	65,9	—	9,2	98,9	14,8	2.088,5	1.585,2	Могилевская.
Сѣверо-Западъ	124	1.294,7	1.256,2	6.436,9	3.823,4	139,0	3[illegible]	93,7	257,2	—	9,2	350,3	50,0	8.314,6	5.749,1	Сѣверо-Западъ.
Итого 15 губ. черты осѣдл.	311	5.206,2	5.139,3	17.703,8	11.425,3	1.889,1	2.4[illegible]	309,0	737,7	25,8	18,3	1.383,8	184,2	26.517,5	19.997,5	Итого 15 губ. черты осѣдл.
Внѣ черты осѣдл.	5	97,1	93,3	188,2	135,2	19,9	[illegible]	4,7	12,3	—	—	13,1	2,5	323,0	275,4	Внѣ черты осѣдл
Колоніальныя т-ва	9	110,4	111,2	120,0	113,0	311,8	2[illegible]	3,6	13,0	0,3	0,3	25,6	6,4	571,2	515,5	Колоніальныя т-ва.
Польша	33	354,9	351,3	1.456,1	1.163,2	144,1	1[illegible]	21,3	60,8	—	—	114,8	9,3	2.091,2	1.712,7	Польша
ВСЕГО	358	5.768,6	5.695,1	19.468,1	12.836,7	2.364,4	2.9[illegible]	338,6	823,8	25,9	18,6	1.537,3	202,8	29.502,9	22.501,1	ВСЕГО.

*) См. примѣч. къ табл. III.

Таблица IV.

Сводный балансъ 358 т-въ на 17 іюл[illegible]14 г. и на 1 января 1915 г. (въ тыс. руб.).

АКТИВЪ.

Губерніи и районы.	Касса.		Въ кред. Учр.		%% бумаги.		Ссуды.		Товары		Имущество.		Перех. суммы.		Расходы и убытки.		Балансъ.		Губерніи и районы.
	на 17 іюл. 1914 г.	на 1 янв. 1915 г.	на 17 іюл. 1914 г.	на 1 янв. 1915 г.	на 17 іюл. 1914 г.	на 1 янв. 1915 г.	на 17 іюл. 1914 г.	на 1 янв. 1915 г.	на 17 іюл. 1914 г.	на 1 янв. 1915 г.	на 17 іюл. 1914 г.	на 1 янв. 1915 г.	на 17 іюл. 1914 г.	на 1 янв. 1915 г.	на 17 іюл. 1914 г.	на 1 янв. 1915 г.	на 17 іюл. 1914 г.	на 1 янв. 1915 г.	
Бессарабская	28,3	32,6	321,4	157,9	22,7	26,3	2 974,8	2.641,8	3,1	[illegible]	20,4	20,7	6,0	6,5	123,8	23,3	3.500,6	2.910,7	Бессарабская.
Екатеринославск.	9,8	9,5	175,2	213,9	11,2	22,5	804,3	863,6	—	[illegible]	84,3	103,3	0,3	2,3	24,9	—	1.110,2	1 014,4	Екатеринославск.
Таврическая	7,8	6,9	85,4	35,9	16,0	17,2	1.102,5	921,5	19,7	[illegible]	5,5	5,3	4,7	6,8	25,2	0,8	1.216,3	1.007,7	Таврическая.
Херсонская	23,1	31,1	201,4	230,8	16,4	30,4	1,320,0	1.058,4	0,6	[illegible]	18,2	19,0	0,5	4,6	75,4	7,7	1.655,9	1.382,1	Херсонская.
Югъ	68,5	80,4	733,4	637,6	66,2	96,4	6.201,6	5.285,5	23,4	[illegible]	128,4	118,3	11,5	19,6	249,3	31,8	7.482,7	6.314,5	Югъ.
Волынская	50,6	32,8	332,7	97,7	37,1	25,1	1.677,7	1.201,0	9,5	[illegible]	8,5	7,7	6,5	7,2	68,4	9,4	2.191,0	1.404,7	Волынская.
Кіевская	88,0	135,8	419,0	235,2	9,8	33,3	3.488,2	2.678,9	33,0	[illegible]	38,3	37,8	10,5	31,0	154,9	6,7	4.241,7	3.167,1	Кіевская.
Подольская	36,0	41,4	266,5	99,8	9,6	13,1	2.190,0	1.717,3	51,4	[illegible]	22,0	19,5	18,9	19,1	103,1	10,4	2.697,4	1.935,1	Подольская.
Полтавская	12,5	49,9	183,3	234,8	13,3	14,2	728,8	580,0	0,5	[illegible]	11,4	11,4	1,0	2,0	30,5	0,4	980,8	894,3	Полтавская.
Черниговская	9,4	15,7	36,9	39,2	3,5	4,0	531,7	467,0	1,5	[illegible]	5,7	5,6	0,1	0,2	21,3	0,3	609,9	533,4	Черниговская.
Юго-Западъ	196,5	275,1	1.238,4	706,7	73,2	89,9	8.615,9	6.644,2	95,7	[illegible]	85,9	81,6	37,1	59,3	378,1	26,9	10.720,8	7.934,5	Юго-Западъ.
Виленская	28,7	30,6	50,2	12,0	4,3	5,2	363,4	219,5	—	[illegible]	2,9	2,7	0,2	0,8	7,9	0,9	457,7	271,7	Виленская.
Витебская	12,9	43,6	469,5	133,7	46,8	40,8	909,8	718,5	0,1	[illegible]	32,3	33,7	2,2	1,2	17,4	1,3	1.491,0	972,6	Витебская.
Гродненская	40,4	52,1	552,2	336,5	109,6	119,9	1.661,7	1.145,7	—	[illegible]	10,7	8,4	0,9	1,2	37,8	2,1	2.413,2	1.665,1	Гродненская.
Ковенская	4,6	10,8	90,2	28,0	17,3	14,7	239,9	162,1	0,4	[illegible]	1,7	1,6	—	—	5,6	0,4	359,3	217,6	Ковенская.
Минская	52,2	71,1	201,6	102,1	1,1	3,2	1 201,6	846,9	1,5	[illegible]	8,8	8,7	1,0	2,7	37,6	2,1	1.505,2	1.037,6	Минская.
Могилевская	55,6	56,0	421,8	255,8	26,4	69,9	1.473,5	1.121,6	21,4	[illegible]	46,3	45,5	2,8	4,4	40,9	—	2.088,7	1.585,6	Могилевская.
Сѣверо-Западъ	194,1	264,2	1.785,6	867,2	205,5	253,1	5.849,8	4 214,0	23,2	[illegible]	102,7	100,9	7,1	10,0	147,2	6,8	8.315,1	5.750,2	Сѣверо-Западъ.
Итого 15 губ. черты осѣдл.	459,1	619,7	3.757,4	2.212,2	345,0	439,4	20.667,3	16 143,7	142,3	[illegible]	317,0	331,0	55,7	89,4	774,6	65,5	26.518,8	19.999,7	Итого 15 губ. черты осѣдл.
Внѣ черты осѣдл.	1,8	3,1	27,9	27,4	2,0	3,6	283,4	239,0	—	[illegible]	1,9	1,3	0,7	0,6	6,2	0,3	323,1	275,7	Внѣ черты осѣдл.
Колоніальн.	11,3	9,3	16,9	9,2	5,0	5,0	490,8	458,6	28,9	[illegible]	3,1	3,0	1,0	1,2	14,5	0,3	571,3	516,0	Колоніальн.
Польша	30,1	19,8	109,0	52,4	10,8	11,1	1.848,1	1.592,4	0,2	[illegible]	31,6	30,2	0,6	1,2	60,9	5,2	2.091,4	1.712,9	Польша.
ВСЕГО.	502,1	652,0	3.911,2	2.301,8	362,8	459,0	23 289,4	18.433,7	171,4	[illegible]	353,6	366,7	57,5	92,4	856,2	71,3	29.504,4	22.504,3	ВСЕГО.

Таблица V.

Вклады на 17 іюля 1914 г. и на 1 января 1915 г.

(въ тыс. руб.).

ГУБЕРНІИ и РАІОНЫ.	Число т-въ.	Срочные.		% уменьшенія.	Безсрочные.		% уменьшенія.	Условные.		% уменьшенія.	ВСЕГО.	
		На 17 іюля 1914 г.	На 1 января 1915 г.		На 17 іюля 1914 г.	На 1 января 1915 г.		На 17 іюля 1914 г.	На 1 января 1915 г.		На 17 іюля 1914 г.	На 1 января 1915 г.
Польша	32	647,5	428,3		490,2	422,2		27,5	24,2		1.165,2	874,7
Виленская	24	152,1	60,2		252,6	125,2		25,2	20,1		429,9	205,5
Гродненская	16	895,7	518,6		1.038,5	643,2		16,6	12,6		1.950,8	1.174,4
Ковенская	7	95,3	59,4		47,7	31,7		0,3	0,3		143,3	91,4
Погр. С.-Зап.	79	1.790,8	1.066,5	40	1.829,0	1.222,3	33	69,6	57,2	17	3.689,2	2.346,0
Бессарабск.	31	849,0	601,6		913,0	487,2		210,0	208,9		1.972,0	1.297,7
Волынская.	19	533,0	274,5		1.036,3	521,6		23,1	20,6		1.592,4	816,7
Подольская	34	771,7	513,9		700,0	327,9		95,9	60,2		1.567,6	902,0
Погр. Ю.-Зап.	84	2.153,7	1.390,0	35	2.649,3	1.336,7	49	329,0	289,7	12	5.132,0	3.016,9
Витебская	11	93,9	71,0		334,2	171,3		31,1	29,8		459,2	272,1
Минская	43	538,5	322,9		670,3	376,7		136,6	119,9		1.345,4	819,5
Могилевск.	26	518,4	362,4		1.051,5	681,3		42,1	38,6		1.612,0	1.082,3
С.-Востокъ	80	1.150,8	756,3	34	2.056,0	1.229,3	40	209,8	188,3	13	3.416,6	2.173,9
Екатерин.	7	237,9	183,5		464,8	463,2		25,5	34,9		728,2	681,6
Кіевская	69	1.533,7	994,8		1.385,8	846,4		228,5	203,6		3.148,0	2.044,8
Полтавская	11	310,7	244,2		286,8	289,1		90,2	87,4		687,7	620,7
Таврическ.	1	?	?		?	?		?	?		?	?
Херсонск.	20	376,2	265,0		509,6	378,6		139,7	132,3		1.025,5	775,9
Черниговск.	12	143,2	108,8		211,1	175,2		43,2	45,1		397,5	329,1
Юго и Ю.-Востокъ.	119	2.601,7	1.796,3	31	2.858,1	2.152,5	25	527,1	503,3	5	5.986,9	4.452,1
И т. о. г. о. по чертѣ осѣдлости	362	7.696,8	5.009,1	35	9.392,4	5.940,9	37	1.135,5	1.038,5	8	18.224,7	11.988,4
Колоніи	9	95,9	88,4		6,4	7,0		11,7	11,5		114,0	106,9

Таблица VI.

Движеніе вкладовъ въ 1914 г. (въ тыс. руб.).

Губерніи и районы.	Число т-въ.	Поступило.			Выдано.			Поступило больше (+) или меньше (—) чѣмъ выдано въ % % къ выдачамъ.	
		Съ 1 января по 17 іюля.	Съ 17 іюля по 31 дек.	% умен.	Съ 17 января по 17 іюля.	Съ 17 іюля по 31 дек.	% умен.	Съ 1/I по 17/VII 1914 г.	Съ17/VII по 31/XII 1914 г.
Виленская	22	248,4	29,2		171,5	203,9			
Гродненская	16	1.395,3	95,0		1.213,2	861,4			
Ковенская	7	249,2	31,2		205,0	164,2			
Польша	30	836,4	39,3		799,7	304,6			
Погр. С.-Западный	75	2.729,3	194,7	93	2.389,4	1.534,1	36	+ 14	— 87
Волынская	15	2.577,0	273,3		2.477,4	1.012,2			
Подольская	27	1.480,9	194,9		1.356,2	633,0			
Бессарабская	28	2.311,9	288,3		2.186,7	893,1			
Погр. Ю.-Западный	70	6.369,8	756,4	88	6.020,3	2.538,3	58	+ 5	— 70
Витебская	12	312,7	51,7		241,8	215,0			
Минская	35	940,5	139,1		775,0	593,7			
Могилевская	22	983,9	267,0		732,7	575,1			
С.-Востокъ	69	2.237,1	457,8	79	1.749,5	1.388,8	21	+ 28	— 67
Екатеринославск.	6	948,6	699,2		845,1	743,6			
Кіевская	58	3.253,0	761,8		2.728,5	1.804,9			
Полтавская	10	818,2	441,4		734,6	513,3			
Таврическая	2	892,3	103,9		878,6	278,1			
Херсонская	18	1.386,9	583,5		1.305,2	754,6			
Черниговская	13	400,3	116,3		362,7	190,7			
Ю. и Ю.-Востокъ	107	7.699,3	2.706,1	65	6.854,9	4.285,2	38	+ 12	— 37
Итого по чертѣ осѣдлости	321	19.035,5	4.115,0	78	17.014,1	9.741,4	42	+ 12	— 57
Колоніи	9	42,0	43,2	+ 3	36,1	48,9	+35	+ 16	— 12

Таблица VII.

Просроченныя ссуды (въ тыс. руб.).

Губерніи и районы.	Число т-вѣ.	На 1 января 1914 г.			На 1 января 1915 г.			% увеличенія просроченныхъ ссудъ.	
		Сумма проср. ссудъ.	Остатокъ всѣхъ ссудъ.	% проср. ссудъ.	Сумма проср. ссудъ.	Остатокъ всѣхъ ссудъ.	% проср. ссудъ.	абсолютнаго.	относительнаго
Виленская	10	4,9	185,7		24,2	123,7			
Гродненская	14	48,3	1.459,6		351,2	1.125,1			
Ковенская	7	4,5	283,4		29,6	144,9			
Польша	23	95,9	1.368,3		260,1	1.217,2			
Погр. С.-Западный	54	153,6	3.297,0	4,6	665,1	2.610,9	25,4	333	452
Волынская	16	95,3	1.499,3		418,7	1.259,2			
Подольская	36	208,1	2.047,5		554,5	1.827.4			
Бессарабская	30	155,5	2.852,7		634,6	2.670,0			
Погр. Ю.-Западный	82	458,9	6.399,5	7,2	1.607,8	5.756,6	27,9	250	288
Витебская	10	35,7	543,4		106,1	445,2			
Минская	40	58,8	1.809,3		270,6	1.335,9			
Могилевская	22	37,5	1.257,2		135,8	1.043.6			
С.-Востокъ	72	132,0	3.609,9	3,7	512,5	2.824,7	18,1	288	390
Екатеринославск.	6	14,8	388,4		26,1	343,3			
Кіевская	56	214,3	3.440,9		591,0	2.878,7			
Полтавская	9	31,1	642,1		55,3	553,6			
Таврическая	?	?	?	?	?	?			
Херсонская	16	45,2	1.053,5		193,9	943,3			
Черниговская	14	30,2	620,5		45,0	604,1			
Ю. и Ю.-Востокъ	101	335,6	6.095,4	5,5	911,3	5.323,0	17,1	171	210
Итого по чертѣ осѣдлости	309	1.080,1	19.401,8	5,5	3.696,7	16.515,2	22,2	242	307
Колоніи	8	5,6	280,9	2,0	64,3	387,7	16,5	1.048	725

Просроченныя ссуды по районамъ (въ тыс. руб.).

РАЙОНЪ.	Число т-въ.	На 1 января 1914 г.			На 1 января 1915 г.			% увеличенія просроченныхъ ссудъ.	
		Сумма просроченныхъ ссудъ.	Остатокъ всѣхъ ссудъ.	% просроченныхъ ссудъ.	Сумма просроченныхъ ссудъ.	Остатокъ всѣхъ ссудъ.	% просроченныхъ ссудъ.	абсолютнаго.	относительнаго
Югъ	52	215,5	4.244,6	5,1	854,6	3.956,6	21,6	297	323
Юго-Западъ	131	579,0	8.250,3	7,0	1.664,5	7.123,0	23.3	187	233
Сѣверо-Западъ	103	189,7	5.538,6	3,4	917,5	4.218,4	21,7	383	517
Польша	23	95,9	1.368,3	7,0	260,1	1.217,2	21,3	171	204
ИТОГО	309	1.080,1	19.401,8	5,5	3.696,7	16.515,2	22,2	242	307

Таблица IX.

Выдано ссудъ въ 1914 г.

Губерніи и раіоны.	Съ 1 января по 17 іюля.					Съ 17 іюля по 31 декабря.				% уменьшенія средняго разм. ссуды.	% уменьшенія суммы выданныхъ ссудъ.
	Число т-въ, о которыхъ имѣются свѣдѣнія.	Число т-въ, фактически выдавшихъ ссуды.	Число ссудъ.	Сумма (рублей).	Средній размѣръ ссуды.	Число т-въ, фактически выдавшихъ ссуды *).	Число ссудъ.	Сумма (рублей)	Средній размѣръ ссуды.		
Виленская	20	20	7.168	841.511	117	15	2.364	208.220	88		
Гродненская.	16	16	11.730	1.797.854	153	9	1.491	192.892	129		
Ковенская .	8	8	4.258	468.111	110	5	674	69.658	103		
Польша . .	31	31	9.823	1.228.363	125	2	50	5.838	117		
Погр. С.-Зап.	75	75	32.979	4.335.839	131	31	4.579	476.608	104	21	89
Волынская, .	19	19	15.838	2.158.284	136	14	3.301	329.547	100		
Подольская .	36	36	22.573	2.387.966	106	29	5.445	436.099	80		
Бессарабская	31	31	32.302	3.087.560	96	15	5.052	328.522	65		
Погр. Ю.-Зап. . .	86	86	70.713	7.633.810	108	58	13.798	1.094.168	79	27	85
Витебская .	14	14	7.698	712.458	92	14	2.887	249.021	86		
Минская . .	40	40	17.133	2.192.768	128	36	5.393	545.720	101		
Могилевская.	25	25	20.296	1.946.676	96	25	9.659	847.966	87		
С.-Востокъ. . .	79	79	45.127	4.851.902	107	75	17.939	1.642.707	91	15	66
Екатериносл.	6	6	6.605	993,774	150	6	4.221	512.952	121		
Кіевская . .	65	65	40.976	4.530.361	110	63	14.806	1.334.527	90		
Полтавская .	11	11	8.050	910.178	113	11	3.837	375.069	98		
Таврическая .	?	?	?	?	?	?	?	?	?		
Херсонская .	19	19	18.712	1.774.186	95	16	8.891	713.437	80		
Черниговская	13	13	5.585	678.024	121	13	4.039	432.750	107		
Ю. и Ю.-Востокъ. .	114	114	79.928	8.886.523	111	109	35.794	3.368.735	94	16	62
Итого по чертѣ ос.	354	354	228.747	25.708,074	112	273	72.110	6.582.218	91	19	75
Колоніи . . .	9	9	7.014	265.791	38	9	1.531	91.353	60		

*) Не всѣ указанныя т-ва выдавали ссуды **все время**. Сюда входятъ всѣ т-ва, которыя возобновили выдачу ссудъ до 15 декабря.

Таблица X.

Поступило ссудъ въ погашеніе въ 1914 г.

(въ тыс. руб.).

Губерніи и районы.	Число т-вѣ.	Съ 1 января по 17 іюля 1914 г.	Съ 17 іюля по 31 декабря 1914 г.	% умень-шенія.
Виленская	22	784,1	338,5	
Гродненская	16	1.602,0	677,5	
Ковенская	7	379,0	141,5	
Полыпа	30	1.157,6	266,5	
Погран. С.-Западный	**75**	**3.922,7**	**1.424,0**	**63**
Волынская	15	1.864,5	807,5	
Подольская	27	1.365,1	635,2	
Бессарабская	28	2.622,8	1.267,9	
Погран. Ю.-Западный	**70**	**5.852,2**	**2.710,6**	**53**
Витебская	12	540,3	260,8	
Минская	36	1.865,9	823,9	
Могилевская	22	1.369.0	852,6	
С.-Востокъ	**70**	**3.775,2**	**1.937,3**	**48**
Екатеринославская	6	875,3	648,2	
Кіевская	57	3.804,9	2.046,1	
Полтавская	10	789,7	480,8	
Таврическая	?	?	?	
Херсонская	18	1.615,7	1.006,0	
Черниговская	12	598,3	469,5	
Ю. и Ю.-Востокъ	**103**	**7.684,5**	**4.654,6**	**39**
Итого по чертѣ осѣдлости	**318**	**21.234,9**	**10.726,5**	**49**
Колоніи	9	91,7	131,8	+ 44

Таблица XI.

Число заемщиковъ и средняя задолженность на 17 іюля 1914 г. и на 1 января 1915 г.

Губерніи и районы.	На 17 іюля 1914 г.						На 1 января 1915 г.						
		Число членовъ.	Число заемщиковъ.	%	Ссуды (рубли).	Средняя задолженность (рубли).	Число членовъ.	Число заемщиковъ.	%	Ссуды (рубли).	Средняя задолженность (рубли).	%увеличенія средн. задолженности.	
Виленская	20	5.883	4.738		338.414		5.606	4.067		220.451			
Гродненская	17	14.749	12.977		1.661.728		14.468	11.082		1.145.698			
Ковенская	6	2.580	1.990		203.635		2.547	1.814		135.026			
Польша	26	14.875	12.926		1.519.272		14.566	12.388		1.290.523			
Погр. С.-Западный	69	38.087	32.631	86	3.723.049	114	37.187	29.351	79	2.791.698	95	17	
Волынская	14	17.575	14.574		1.522.480		17.232	13.140		1.078.505			
Подольская	30	23.689	19.993		1.611.862		21.975	19.062		1.250.256			
Бессарабская	30	33.458	28.633		2.974.865		32.735	28.332		2.641.834			
Погр. Ю.-Западный	74	74.722	63.200	84	6.109.207	97	71.942	60.534	84	4.970.595	82	15	
Витебская	11	8.918	7.335		457.978		8.668	6.772		367.321			
Минская	38	14.505	12.102		1.244.369		13.851	10.812		875.441			
Могилевская	22	16.497	12.712		1.226.869		15.942	11.610		825.184			
С.-Востокъ	71	39.920	32.149	80	2.929.216	91	38.461	29.194	76	2.067.946	71	22	
Екатеринославская	5	5.308	4.085		334.142		5.260	4.093		285.008			
Кіевская	52	39.336	33.923		3.016.048		38.464	36.348		2.302.108			
Полтавская	9	9.898	8.053		682.497		9.392	7.538		634.890			
Таврическая	?	?	?		?		?	?		?			
Херсонская	17	19.089	14.486		1.331.331		18.258	14.230		1.089.089			
Черниговская	12	7.078	5.700		450.766		6.905	5.397		396.437			
Ю. и Ю.-Востокъ	95	80.709	66.247	82	5.814.784	88	78.279	67.606	86	4.707.532	69	22	
Итого по чертѣ осѣдлости	309	233.438	194.227	83	18.576.256	95	225.869	186.685	82	14.537.771	77	19	
Колоніи	9	3.467	3.255	95	490.636	151	3.358	3.197	95	458.563	143	5	

Таблица XII.

Убытки т-въ въ 1914 г.

	Губерніи и районы.	Число всѣхъ т-въ.	Число т-въ получившихъ убытокъ въ 1914 г.	Сумма убытка (рубли).	Убытокъ на 1 т-во (рубли).	Число т-въ, получившихъ въ 1914 г. убытокъ (руб.).					
						до 100.	100—300.	301—500.	501—1.000	1.000—2.000.	Свыше 2.000
Югъ.	Бессарабская	33	17	23.089	1.358	—	2	—	4	8	3
	Екатеринославская	9	—	—	—	—	—	—	—	—	—
	Таврическая	4	1	805	805	—	—	—	1	—	—
	Херсонская	21	5	6.982	1.396	1	1	—	—	1	2
Юго-Западъ.	Волынская	19	8	12.264	1.533	—	3	—	2	—	3
	Кіевская	73	19	16.314	858	4	3	4	5	2	1
	Подольская	38	8	8.335	1.043	—	2	3	—	2	1
	Полтавская	11	2	368	184	1	—	1	—	—	
	Черниговская	17	2	338	169	1	1	—	—	—	—
С.-Западъ.	Виленская	34	6	1.158	193	2	3	—	1	—	—
	Витебская	18	4	1.729	432	2	—	1	—	1	—
	Гродненская	24	7	2.212	316	4	1	1	—	1	—
	Ковенская	11	3	626	208	1	1	1	—	—	—
	Минская	61	12	3.960	330	4	2	3	3	—	—
	Могилевская	29	—	—	—	—	—	—	—	—	—
	Польша	43	21	17.241	821	1	9	4	5	1	1
	ВСЕГО.	445	115	95.421	743	21	28	18	21	16	11

ГОСУДАРСТВЕННАЯ ПУБЛИЧНАЯ ИСТОРИЧЕСКАЯ БИБЛИОТЕКА РСФСР 1 ГОД

ОГЛАВЛЕНІЕ.

Стр.

Глава I. **Состояніе ссудо-сберегательныхъ т-въ до войны** . . . . . 3—17

1. Число товариществъ 2. Численный составъ т-въ 3. Размѣры оборотныхъ средствъ въ т-вахъ 4. Структура оборотныхъ средствъ 5. Вклады 6. Займы.

Глава II. **Ликвидитетъ т-ва наканунѣ войны.** . . . . . 18—30

1. Условія ликвидитета 2. Ссудная операція т-въ до войны. Просроченныя ссуды 3. Ссудная операція до войны. Способъ погашенія ссудъ. 4. Обращеніе средствъ въ т-вахъ 5. Резервъ т-въ наканунѣ войны. Составныя части резерва 6. „Суммы въ кредитныхъ учрежденіяхъ“ 7. Отношеніе резервовъ къ обязательствамъ т-въ.

Глава III. **Т-ва въ первые дни войны.** . . . . . 31—47

1. Кризисъ 2. Характеръ кризиса въ различныхъ районахъ черты осѣдлости 3. Какія мѣры принимались т-вами въ первые дни войны къ усиленію своихъ резервовъ 4. Какія мѣры принимались т-вами для того, чтобы внести порядокъ въ выдачу вкладовъ 5. Состояніе ссудной операціи въ первые дни войны.

Глава IV. **Возобновленіе ссудной и вкладной операціи т-въ.** . . . . . 48—63

1. Характеръ возобновленія ссудной операціи 2. Соотношеніе между возобновленіемъ ссудной и вкладной операціи 3. Поступленія и выдачи по вкладамъ за первое полугодіе войны. 4. Поступленія и выдачи по ссудамъ за первое полугодіе войны.

Глава V. **Состояніе т-въ пять съ половиной мѣсяцевъ спустя послѣ объявленія войны** 64 79

1. Численный составъ и размѣръ оборотныхъ средствъ 2. Измѣненія въ структурѣ оборотныхъ средствъ 3. Финансовые результаты 1914 г. 4. Бюджетныя ассигнованія т-въ на 1914 г. и на 1915 г.

Примѣчанія . . . . . 80—83

Списокъ т-въ, доставившихъ свѣдѣнія 84- 88

Стр.

Таблицы: . . . . . 90—107

I. Число т-въ II. Число членовъ III. Сводный балансъ т-въ на 1 янв. 1914 г. и на 1 янв. 1915 г. IV. То же на 17 іюля 1914 г. и на 1 янв. 1915 г. V. Вклады на 17 іюля 1914 г. и на 1 янв. 1915 г. VI. Движеніе вкладовъ въ 1914 г. VII. Просроченныя ссуды на 1 января 1914 г. и на 1 янв. 1915 г. VIII. То же по районамъ IX. Выдача ссудъ въ 1914 г. X. Поступленіе ссудъ въ 1914 г. XI. Число заемщиковъ и ихъ задолженность на 17 іюля 1914 г. и на 1 янв. 1915 г. XII. Убытки т-въ въ 1914 г.

Петроградъ. Дозволено военной цензурой.

Тип. „Экономія“, Геслеровскій пер., 15-а.

93